

УДК: 338.48(476)

## ОЦЕНКА ТУРИСТСКОГО ПОТЕНЦИАЛА ПРУЖАНСКОГО РАЙОНА В ЦЕЛЯХ РАЗВИТИЯ УСТОЙЧИВОГО ТУРИЗМА

Ю. Г. Эйвазов, А. Ю. Лукашѐв, К. А. Макаp, А. Е. Яpотов

*Белорусский государственный университет, пр. Независимости, 4,  
220030, г. Минск, Беларусь, [yusif135662@gmail.com](mailto:yusif135662@gmail.com), [grownunion@gmail.com](mailto:grownunion@gmail.com)  
[kristina.mazurina.02@mail.ru](mailto:kristina.mazurina.02@mail.ru), [yarotau@gmail.com](mailto:yarotau@gmail.com)*

В данной статье проводится оценка использования туристского потенциала Пружанского района, с целью формирования развития устойчивого туризма. В работе исследуется природный и историко-культурный потенциал района, что является основой создания туристических маршрутов. Разработан новый для района туристический маршрут. Созданы картосхемы объектов-показа и инфраструктуры района, а также картосхема самого туристического маршрута.

**Ключевые слова:** туристский потенциал; устойчивый туризм; Пружанский район; природное наследие; историко-культурное наследие; инфраструктура.

## ASSESSMENT OF THE TOURIST POTENTIAL OF THE PRUSHANY DISTRICT FOR THE PURPOSES OF SUSTAINABLE TOURISM DEVELOPMENT

Y. G. Eyvazov, A. Y. Lukashev, K. A. Makar, A. E. Yarotov

*Belarusian State University, Nezavisimosti Av., 4,  
220030, Minsk, Belarus, [yusif135662@gmail.com](mailto:yusif135662@gmail.com), [grownunion@gmail.com](mailto:grownunion@gmail.com)  
[kristina.mazurina.02@mail.ru](mailto:kristina.mazurina.02@mail.ru), [yarotau@gmail.com](mailto:yarotau@gmail.com)*

This article assesses the use of the tourist potential of the Pruzhany district, with the aim of shaping the development of sustainable tourism. The work explores the natural, historical and cultural potential of the area, which is the basis for the creation of tourist routes. A new tourist route has been developed for the area. Mapschemes of the display objects and infrastructure of the area have been created, as well as a cartographic diagram of the tourist route itself.

**Keywords:** tourism potential; sustainable tourism; Pruzhany district; natural heritage; historical and cultural heritage; infrastructure.

Туристский потенциал — это основа для создания любого рабочего туристического продукта. Существует несколько разных трактовок туристского потенциала.

Под туристским (рекреационным) потенциалом территории понимается вся совокупность природных, культурно-исторических и

социально-экономических предпосылок для организации туристской (рекреационной) деятельности на данной территории, наличие на ней определенных уникальных или, по крайней мере, интересных не только для местных жителей объектов [1].

Туристский потенциал региона – это наличие у него возможностей к развитию туристской индустрии и получению от ее функционирования положительного социально-экономического эффекта, и повышению уровня туристской привлекательности этого региона; туристский потенциал региона — это совокупность ресурсов, которые пребывают в его распоряжении с целью организации туристской деятельности [2].

В связи с изменением вектора развития туризма на современном этапе, все вышенаписанное можно обобщить: туристский потенциал региона — совокупность природных, культурно-исторических и социально-экономических предпосылок для организации туризма, способствующих повышению привлекательности, конкурентоспособности и возможности устойчивого развития региона.

Устойчивый туризм — это концепция, которая охватывает весь туристический опыт, включая заботу об экономических, социальных и экологических проблемах, а также внимание к улучшению впечатлений туристов и удовлетворению потребностей принимающих сообществ. Устойчивый туризм должен включать в себя заботу об охране окружающей среды, социальной справедливости и качестве жизни, культурном разнообразии и динамичной, жизнеспособной экономике, обеспечивающей рабочие места и процветание для всех.

Для исследования и оценки туристского потенциала в целях устойчивого развития был выбран Пружанский район. Методика включила в себя контент-анализ преимущественно Интернет-ресурсов, на наличие в районе объектов-показа: природных, историко-культурных материальных и нематериальных) и инфраструктуры.

Затем, с помощью Google-таблицы, была составлена база-данных найденных объектов. Впоследствии, с помощью программного обеспечения ArcGIS (ArcMap и ArcCatalog), была составлена картосхема объектов-показа (рис. 1), на ней отображены все памятники природы местного значения и объекты материальной и нематериальной культуры.

Анализируя расположение объектов, можно выделить четыре точки концентрации их: г. Пружаны, г. п. Шерешево, аг. Лысково и г. п. Ружаны.

Кроме данной картосхемы, была так же составлена картосхема инфраструктуры района (рис. 2).



Рис. 1. Картограмма объектов-показа Пружанского района (составлено по [3, 4])



Рис. 2. Картограмма инфраструктуры Пружанского района (составлено по [5])

Анализируя инфраструктуру, можно сказать, что она требует модернизации и развития. Однако на данный момент ее достаточно для продвижения туристских услуг.

Проанализировав туристский потенциал Пружанского района, заключительным этапом стало создание в районе туристического маршрута (рис. 3).

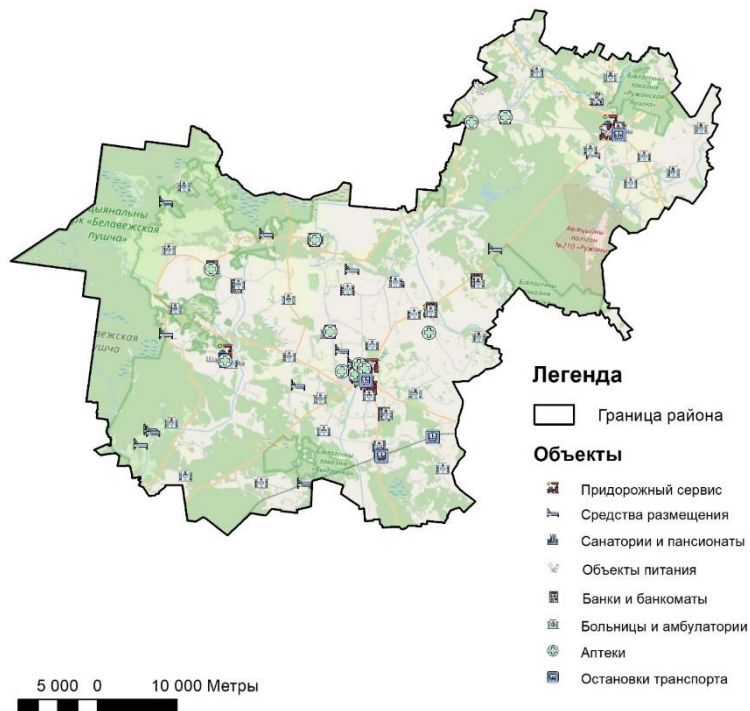

Рис. 3. Картограмма туристических маршрутов Пружанского района

Основной маршрут состоит из 23 объектов, имеет кольцевую форму протяженностью около 163 км и проходит по территории всего района. Он проходит через все точки концентрации объектов и раскрывает общую картину истории района.

Дополнительный маршрут гораздо меньше основного. Он включает в себя 5 объектов. Протяженность составляет 21,4 км. Маршрут начинается с города Пружаны и охватывает его южные окрестности. В него включены заброшенные усадьбы, остатки мануфактур и заброшенный военный городок.

Пружанский район обладает богатым потенциалом для развития устойчивого туризма, благодаря разнообразным мотивациям и высокому клиентскому потенциалу:

1. Природное наследие;
2. Культурное наследие;
3. Активный отдых и спорт;
4. Агротуризм и сельский образ жизни;
5. Релаксация и уход за здоровьем;
6. Экологическая осознанность.

Клиентский потенциал развития устойчивого туризма в Пружанском районе может быть широким и включать различные категории туристов, такие как природолюбители, исторические энтузиасты, любители активного отдыха и спорта, агротуристы, заботящиеся о здоровье, экологически осознанные туристы и другие. Это создает потенциал для разнообразия туристических предложений и развития различных сегментов устойчивого туризма в регионе.

Таким образом, туристский потенциал Пружанского района может способствовать устойчивому развитию региона, сохранению его природы и культурного наследия, а также созданию новых возможностей для туристической индустрии и местного населения.

### Библиографические ссылки

1. Николаенко Т. В. Рекреационная география. М.: ВЛАДОС, 2001. 288 с.
2. Святохо Н. В. Концептуальные основы исследования туристского потенциала региона // Вестник ВГУ. Серия: Экономика и управление № 2. 2007. 88 с.
3. Замкі, палацы, паркі Берасцейшчыны X – XX стагоддзяў (гісторыя, стан, перспектывы) / Л.М. Несцярчук. Мн.: БЕЛТА, 2002. 336 с.: іл.
4. Отдел культуры Пружанского райисполкома [Электронный ресурс]. URL: <http://kultura.pruzhanu.by> (дата обращения: 12.02.2024).
5. Пружанский районный исполнительный комитет [Электронный ресурс]. URL: <http://www.pruzhanu.brest-region.gov.by/ru> (дата обращения: 12.02.2024).