

Ба 131276 ср.

Пролетары ўсіх краёў, злучайцеся!

ДЗЕСЯЦЬ ГОД
БЕЛАРУСКАГА
ДЗЯРЖАЎНАГА УНІВЭРСЫТЭТУ
1921— $\frac{11}{VII}$ —1931

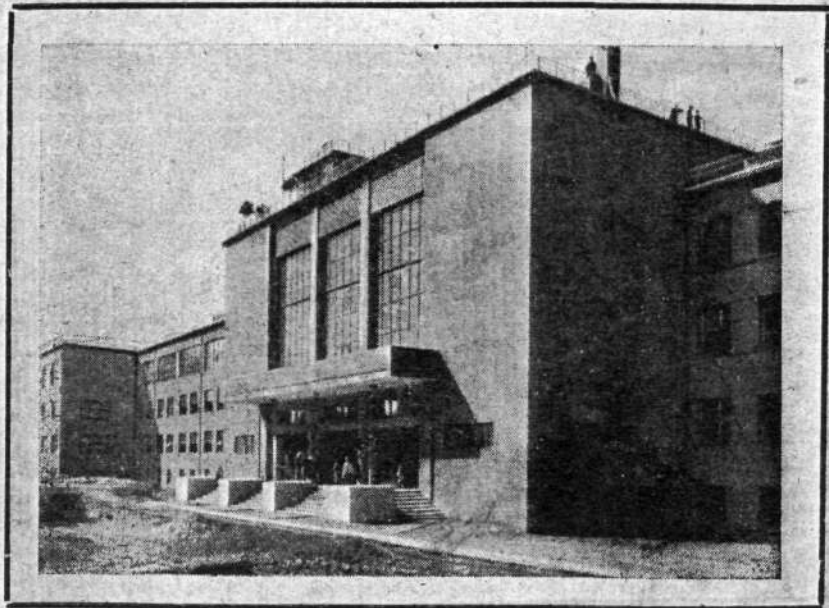

ВЫДАЊНЕ ўРАДАВАЕ КАМІСІІ ПА СЬВЯТКАВАНЬНІ
ДЗЕСЯЦЬГОДЗЬДЗЯ ВЫШЭЙШАЕ ШКОЛЫ ў БССР

МЕНСК — 1931

Ба 131276 бр.

но 363

ДЗЕСЯЦЬ ГОД

БЕЛАРУСКАГА

ДЗЯРЖАЎНАГА УНІВЭРСЫТЭТУ

1921— $\frac{11}{VII}$ —1931

Б131276

1931. 2065

ВЫДАНЫЕ УРАДАВАЕ КАМІСІІ ПА СЬВЯТКАВАНЬНІ
ДЗЕСЯЦІГОДЗЬДЗЯ ВЫШЭЙШАЕ ШКОЛЫ ў БССР

МЕНСК—1931

Беларускі ўнівэрсытэт
Менск

А. М. ПЛАТУН.

Народны Комісар Асьветы БССР

Вышэйшая Асьвета ў БССР за дзесяцігодзьдзе (1921—1931).

11-га ліпеня 1931 году мы сьвяткуем адну з вялізарнейшых перамог рабочае клясы пад кіраўніцтвам Комуністычнай партыі ў галіне соцыялістычнага будаўніцтва—10 год існаваньня Беларускага Дзяржаўнага Унівэрсытэту, як першай вышэйшай школы ў БССР.

Да гэтага часу, як вядома, на Беларусі ня толькі ня было ніводнай вышэйшай школы, але і нават вельмі слаба была разгорнута наогул народная асьвета.

БССР да рэвалюцыі была адной з самых адсталых у эаномічных і гаспадарчых адносінах „акраінай“, быўшай царскай імперыі. Прайшоў толькі год пасля вызваленьня БССР ад белапольскай окупацыі, рабочая кляса толькі пачала залечваць раны, аднаўляць разбураную народную гаспадарку пасля імперыялістычнай і грамадзянскай войнаў, і ўжо адразу відавочна было, што нам патрэбны будуць нашы пролетарскія кадры, без якіх вельмі трудна ці бадай не магчыма з посьпехам аднаўляць гаспадарку.

Будаваць культуру, арганізоўваць вышэйшую школу ў тагачасных умовах было надзвычайна цяжка, таму, што трэба было залечваць раны, нанесеныя „культурнымі“ окупантамі. Уся напружанасьць працоўных мас Савецкай Беларусі была накіравана на аднаўленьне разбуранай гаспадаркі, на выхад з таго цяжкага матар'яльнага становішча, з голаду, паўнейшай разрухі, у якіх апыніўся ўвесь Савецкі Саюз пасля грамадзянскай вайны і асабліва Савецкая Беларусь.

Было яшчэ цяжка таму, што мы ня мелі ня толькі адпаведных будынкаў для вышэйшай школы, але і тыя будынкі, і тое нязначнае абсталяваньне сярэдніх навучальных устаноў, якое было ў горах Менску, былі разбураны белапольскімі окупантамі. Імперыялістычная і грамадзянская вайна расьсеяла нязначную колькасць адданных рабочай клясе культурных сіл.

Некоторая частка інтэлігенцыі, якая ўвесь час заставалася ў г. Менску, ня толькі не спрыяла арганізацыі вышэйшай школы, але шкодзіла. Матар'ялы, якія собраны ў гэтай кніжцы, аб гэтым яскрава гаворыць, асабліва арт. Акадэміка Кроля. І вось пры такіх умовах пачалася арганізацыя БДУ.

Першыя годы работа праходзіла ў надзвычайна цяжкіх умовах: непрыстасаванасць, раскіданасць па ўсяму гораду будынкаў, лябораторый, габінэтаў, клінік і г. д.; недахоп навуковых сіл— (адзін профэсар кіраваў 3-4 катэдрамі, ня рэдка зусім розных спецыяльнасцяй); недахоп падрыхтаваных пролетарскіх і бядняцка-серадняцкіх контыгентаў дзеля прыёму ў вышэйшыя школы; засьмечанасць ідэолёгічна-клясава варожымі элементамі, як навуковага, гэтак і студэнцкага складу,—усе гэта ня толькі не застанавіла ад упартай работы, але яшчэ з большай заўзятасцю, з большай упартасцю ўсе гэтыя труднасці і перашкоды рабочая кляса перамагала і перамагае надалей.

На сённяшні дзень мы маем вялізарнейшыя дасягненні ва ўсім соцыялістычным будаўніцтве,—мы ўжо адбудаваці разбураную народную гаспадарку, уступілі ў рэканструкцыйны перыод нашай прамысловасці, шпаркімі тэмпамі праводзім соцыялістычную рэканструкцыю сельскае гаспадаркі,—на гэтай базе пашыраецца і паглыбляецца работа па культурнаму ўздыму працоўных мас.

К сённяшняму дню мы ў культурным будаўніцтве маем вялізарнейшыя поспехі; замест аднаго БДУ у нас ужо налічваецца 12 вышэйшых школ; замест некалькіх соцен студэнтаў у вышэйшай школе 21-22 года—мы зараз налічваем ужо звыш 10.000 студэнтаў.

З 70% няпісьменнага насельніцтва мы ў 32 годзе заканчваем ліквідацыю няпісьменнасці сярод усяго працоўнага насельніцтва БССР; з поспехам выконваем задачу па ўсеагульнаму навучанню, якое ўведзена ў нас, пачынаючы з 1929 году. Ва ўсіх зьвеньнях школ навучаюцца ў БССР каля паўтара мільёна чалавек, гэта значыць каля 30% ўсяго насельніцтва БССР.

Наступныя даныя характарызуюць падрыхтоўку кадраў па БССР, пачынаючы з 1921/22 г.

а) Вышэйшыя навучальныя ўстановы.

У 1921/22 г. была адна вышэйшая навучальная ўстанова—БДУ з колькасцю вучняў	1.535 ч.
У 1926/27 г. 4 навучальныя ўстановы з колькасцю вучняў	4.699 ч.
У 1929/30 г. 12 навучальных устаноў з колькасцю вучняў	4.980 ч.

У 1930/31 г. 12 навучальных устаноў з колркасьцю
вучняў 5,995 ч.

б) Розныя тэхнікумы.

У 1921/22 г. 4 навучальныя ўстановы з колькасьцю
вучняў 570 ч.

У 1926/27 г. 32 навучальныя ўстановы з колькасьцю
вучняў 5.151 ч.

У 1929/30 г. 36 навучальных устаноў з колькасьцю
вучняў 7.295 ч.

У 1930/31 г. 65 навучальных устаноў з колькасьцю
вучняў 11.559 ч.

в) Рабфакі (дзённыя і вячэрнія).

У 1921/22 г. 2 навучальныя ўстановы з колькасьцю
вучняў 387 ч.

У 1926/27 г. 4 навучальныя ўстановы з колькасьцю
вучняў 845 ч.

У 1929/30 г. 11 навучальных устаноў з колькасьцю
вучняў 2.223 ч.

У 1930/31 г. 24 навучальных устаноў з колькасьцю
вучняў 6.595 ч.

І потым для болей поўнай карціны ў пытанні аб падрых-
тоўцы кадраў неабходна прывесці даныя адносна якаснага
складу студэнтаў:

Соцыяльны склад:

а) ВНУ

Процант рабочых у	1926/27 г..	. . .	14,6		
"	"	"	1928/29 г..	. . .	29,2
"	"	"	1929/30 г..	. . .	41,8
"	"	"	1930/31 г..	. . .	37,0 (васен. прыём)
Процант сялян у	1926/27 г..	. . .	49,9		
"	"	"	1928/29 г..	. . .	46,5
"	"	"	1929/30 г..	. . .	36,2
"	"	"	1930/31 г..	. . .	32,4

б) Тэхнікумы.

Процант рабочых у	1926/27 г.	. . .	14,8		
"	"	"	1928/29 г.	. . .	33,1
"	"	"	1929/30 г.	. . .	31,2
"	"	"	1930/31 г.	. . .	21,9

Процант сялян	"	1926/27 г.	. . .	49,6
"	"	"	1928/29 г.	. . . 42,3
"	"	"	1929/30 г.	. . . 50,2
"	"	"	1930/31 г.	. . . 59,3

Увага: Тутака неабходна агаварыцца, што за 1930 і 1931 г. г. як па ВНУ так і тэхнікумам зьвесткі ўзяты толькі па пэдагогічных і эканамічных навучальных установах.

в) Рабфакі.

Процант рабочых у	"	1926/27 г.	. . .	41,7
"	"	"	1928/29 г.	. . . 66,0
"	"	"	1929/30 г.	. . . 82,2
"	"	"	1930/31 г.	. . . 82,6
Процант сялян	"	1926/27 г.	. . .	58,3
"	"	"	1928/29 г.	. . . 29,2
"	"	"	1929/30 г.	. . . 15,3
"	"	"	1930/31 г.	. . . 11,4

З прыведзеных даных відна, што соцыяльны склад, пачынаючы з 1926 па 1930/31 г., па куры рабочых увесь час паляпшаецца, і толькі 1931 г. дае па пэдагогічных і эканамічных ВНУ—памяншэньне куры сялян, па тэхнікумах жа—павялічэньне куры сялян.

Навукова-дасьледчая работа БССР, так-жа як і ўсё культурнае будаўніцтва, пачало займаць даволі шырокае месца у соцыялістычным будаўніцтве толькі з 1929/30 г., і 1930/31 г. зьяўляецца пераломным годам у пастаноўцы навукова-дасьледчай работы. Так, напрыклад, калі ў 1929/30 г. на навукова-дасьледчую работу асыгнавана па бюджэту 2.842.250 руб., то на 1931 г. запраэктавана 5.510.100 руб., г. зн. павялічэньне на 93,4%.

Зараз мы налічваем цэлы шэраг навукова-дасьледчых інстытутаў па розных галінах гаспадарчага і культурнага будаўніцтва, як напрыклад: а) Беларуска Акадэмія Навук, першапачатковай арганізацыяй якой была створаная ў свой час тэрміналёгічная камісія пры Наркомасьвеце БССР. Потым камісія гэта вырасла ў Інстытут Беларускай культуры (Інбелкут), які быў вылучан у самастойную адзінку, непасрэдна падпарадкаваную Совнаркому. У 1928 г. Інбелкульт рэарганізаван у Беларуска Акадэмію Навук. З прычыны таго, што галоўным цэнтрам, дзе канцэнтраваліся беларускія нацыянал-дэмократы, была Беларуска Акадэмія Навук, — гаварыць аб карыснай працы акадэміі прыходзіцца вельмі мала, бо стаячыя на чале тых альбо іных галін навукова-дасьледчай работы акадэміі нацыянал-дэмократы галоўным чынам

скарыстоўвалі гэтую работу на шкоду працоўным, хаця цэлы шэраг работ, правярanych Акадэміяй Навук, мае сваё станоўчае значэньне для разьвіцьця навукова-дасьледчай справы ў Беларусі;—б) Інстытут Сельскай Лясной Гаспадаркі імя Леніна, які ў гэтым годзе рэарганізаван у цэлы рад самастойных Інстытутаў: Балотны Інстытут (агульнасаюзнага значэньня), Лясны Інстытут, Сьвінагадоўчы Ін-т, як філіял агульнасаюзнага Інстытуту, Інстытут соцыялістычнага земляробства.

Акрамя гэтага маецца яшчэ цэлы шэраг другіх інстытутаў, як напрыклад, Інстытут Працы, Інстытут Санітарыі і Гігіены, Бактэрыялёгічны Інстытут, Пэдалягічна-пэдагогічны Інстытут.

Тэмпы, размахі нячуваныя... тэмпы, размахі, якія магчымы толькі пры ўладзе працоўных, тэмпы, якіх мы дасягнулі толькі дзякуючы Кастрычнікавай Рэвалюцыі.

Вялізарнейшае значэньне для разьвіцьця народнае асьветы, для культурнага ўздыму працоўных мас наогул, мае правільнае ажыцьцяўленьне ленінскай нацыянальнай палітыкі Комуністычнай партыі. Трэба сказаць, што да Кастрычнікавай рэвалюцыі не было ні воднай школы на мовах нацыянальнасьцяй, насяляючых БССР. Зараз усе нашы школы працуюць на родных мовах гэтых нацыянальнасьцяй. Зараз усе нашы ўстановы наогул, як культурныя, гэтак савецкія, партыйныя, гаспадарчыя, грамадзкія—таксама прыстасаваны да абслугоўваньня на родных мовах.

Нельга тут не адзначыць і тае дапамогі, якія аказваецца Саюзным урадам, як эканамічнаму, так і культурнаму росту БССР. Клясава-варожыя элемэнты імкнуліся скарыстаць навучальныя ўстановы і наогул культполітасьветныя ўстановы ў сваіх клясава-варожых мэтах. Беларускія нацыянал-дэмократы, якія на словах гаварылі аб тым, што яны стаяць за шырокае разгортваньне культурнага будаўніцтва, сапраўды-ж зьявіліся шкоднікамі ня толькі ў якаснай рабоце па абслугоўваньні культасьветн. устаноў, але і тыя пляны і наметкі, якія рабіліся, ня толькі нам не гавораць аб паступовым прасоўваньні наперад, ня кажучы ўжо аб бальшавіцкіх соцыялістычных тэпях, але гавораць нам аб тым, што гэтыя наметкі рабіліся, у прыватнасьці Народным Камісарыятам Асьветы, з пэрспэктывай на стабільнасьць і нават у паасобных выпадках на „патухаючую крывую“.

Рабіўся сьвядомы разрыў паміж запатрабаваньнем і задавальваньнем і гэтым самым імкнуліся, праз незадавальваньне культурным абслугоўваньнем працоўных мас, праз незадавальваньне пролетарскімі кадрамі, сарваць тэмпы гаспадарчага соцыялістычнага будаўніцтва.

Нам усім вядомы тыя ўстаноўкі, якія рабіліся ў праграмах, падручніках і нават у статуце школы. Гэтыя праграмы і падручнікі ў сваёй значнай частцы ня толькі не адпавядалі ўстаноўкам партыі, а наадварот зьяўляліся варожымі партыі ўстаноўкамі, якія накіраваны былі на выхаваньне працоўных мас супроць Комуністычнае партыі, супроць Савецкае ўлады за рэстаўрацыю капіталізму.

Рабочая кляса, пад кіраўніцтвам Комуністычнае партыі выявіла, разбурыла нацдэмакратычную групу, выкрыла іх варожыя ўстаноўкі, і перад намі зараз стаць вялізарнейшая задача — канчаткова выкарчаваць рэшткі нацдэмакратызму.

Рабочай клясе пад кіраўніцтвам Комуністычнай партыі яшчэ патрэбна будзе ў бліжэйшы тэрмін правесці вялікую работу па правільнаму ажыццяўленьню нацыянальнай політыкі, ва ўсіх галінах нашага будаўніцтва, у прыватнасьці на ўсім ідэалёгічным фронце і на яго вузаўскім участку.

У дзень заснаваньня Беларускага Дзяржаўнага Унівэрсытэту, у дзень дзесяцігодзьдзя вышэйшай школы на Беларусі, гарача вітаю навукова-выкладчыцкі склад і пролетарскае студэнцтва вышэйшых навучальных устаноў БССР.

Няхай жыве вышэйшая школа БССР — моцны аплот пролетарскай культуры Савецкай Беларусі!

Няхай жыве Комуністычная партыя — арганізатар і кіраўнік нашай барацьбы і перамогі на ўсіх участках соцыялістычнага будаўніцтва!

Я. КАРАНЕЎСКІ.

Рэктар БДУ

Роля Беларускага Дзяржаўнага Унівэрсытэту ў падрыхтоўцы кадраў.

(Да 10-ці годзьдзя БДУ 1921—1931 г.).

Беларускі Дзяржаўны Унівэрсытэт, адчынены ў г. Менску 11 ліпеня 1921 г., у першую гадавіну вызвалення БССР ад панскай белапольскай окупацыі, ёсьць дзецішча Вялікае Кастрычнікавае Рэволюцыі. Толькі дзякуючы творчай будаўнічай сіле пролетарскай рэволюцыі, арганізаванай і кіруемай Ленінскай Комуністычнай партыяй бальшавікоў, пры неаслабнай заўсёднай дапамозе рабочае клясы СССР, працоўныя масы Савецкай Беларусі маюць на сёньняшні дзень 12 вышэйшых школ і ў гэтым ліку Беларускі Дзяржаўны Унівэрсытэт—сапраўдны рассаднік пролетарскай навукі, культуры і ведаў.

Да Кастрычнікавай Рэволюцыі 1917 г. на Беларусі не існавала ніводнае навучальнае ўстанова. Памешчыцка-буржуазнаму ўраду было царскае Расіі, у складзе якой Беларусь была на палажэньні колёніі, для лепшай шырокай эксплёатацыі рабочых і працоўнага сялянства і іх нацыянальнага прыгнечаньня невыгодна было ўтвараць на Беларусі вышэйшую школу. Царскі ўрад на працягу стагодзьдзя накіроўваў на Беларусь надзейных для сябе спэцыялістаў-інжэнераў, аграномаў, дактароў, пэдагогаў і ўсіх рангаў чыноўнікаў не для вывучэньня эканомікі краю і падняцьця прадукцыйных сіл, не для падняцьця культурнага ўзроўню сярод працоўнага насельніцтва Беларусі, а дзеля таго, каб праз іх як самых верных сатрапаў і адданных сваіх слуг, весці бязьлітасную эксплёатацыю рабочых і ўсяго працоўнага насельніцтва, цьвёрда і рашуча праводзіць русыфікацыю краю, надзейна трымаць працоўных у нявольніцтве і цямноце.

Да гэтага букету чорнасоценцаў, працаваўшых у якасьці спэцыялістаў пры царызьме, трэба дадаць для поўнае карціны групу мясцовай буржуазнай і дробна-буржуазнай беларускай нацыянал-дэмакратычнай і шовіністычнай інтэлігенцыі, актыў-

ных заклятых ворагаў Савецкай ўлады з першых дзён Кастрычнікавай Рэвалюцыі тыпу Лёсіка, Смоліча, Цьвікевіча, Ластоўскага, Луцкевіча, Астроўскага і К-о. Вось з якога роду ў сваёй большасці спецыялістамі ва ўсіх галінах народнае гаспадаркі і культуры спаткалася Комуністычная партыя і рабочая кляса ў першыя дні ўтварэння Савецкай ўлады на Беларусі. Пасля окупацыі Беларусі (нямецкай, белапольскай) заставаўся ў Савецкай Беларусі невялікая колькасць спецыялістаў і інтэлігенцыі, адданых Савецкай ўладзе, якіх рабочая кляса пад кіраўніцтвам Компарты магла скарыстаць для соцыялістычнага будаўніцтва.

Ўсё гэта было ўлічана Компартай і органамі Сав. Ўлады з самага пачатку існавання БССР. Адсюль побач з важнейшымі мерапрыемствамі па ўзмацненні заваёў Кастрычніка, па ўзмацненні дыктатуры пролетарыяту ў Савецкай Беларусі, КП(б)Б і рабочаю клясаю была пастаўлена ва ўсёй сваёй грандыёзнасці праблема падрыхтоўкі сваіх пролетарскіх высока-кваліфікаваных кадраў для ўсіх галін соцыялістычнае гаспадаркі і пролетарскай культуры, кадраў, выходзячых з рабочых і працоўнага сялянства, асноўнага насельніцтва ўсіх нацыянальнасцяў Савецкай Беларусі, ведаючых эканоміку, гісторыю, быт, мову працоўнага насельніцтва Беларусі, кроўна зацікаўленых соцыялістычным будаўніцтвам БССР.

Вось чаму яшчэ ў 1919 годзе Савецкім ўрадам Літоўска-Беларускай ССР арганізавана была пры Наркомасьвеце спецыяльная камісія па ўтварэнні ў Менску Дзяржаўнага Ўніверсітэту. Аднак толькі пасля вызвалення Савецкай Беларусі ад белапалякаў ў 1920 г. з'явілася магчымасць рабочай клясе БССР паставіць на чаргу дня пытаньне аб адчыненні ў Менску Беларускага Дзяржаўнага Універсітэту. На другім Ўсебеларускім з'ездзе саветаў, які праходзіў ў сьнежні 1920 г., па дакладу Наркомасьветы было вынесена рашэнне аб утварэнні Беларускага Дзяржаўнага Універсітэту, з рабочым пры ім факультэтам. У тэрміновым парадку пасля гэтага была арганізавана ў Маскве Наркомасьветаю РСФСР асобная камісія па арганізацыі Беларускага Дзяржаўнага У-ту. Другая камісія была арганізавана ў Менску пры ЦВК БССР ў дапамогу Маскоўскай. У заданні Маскоўскай камісіі ўваходзіла намеціць структуру Універсітэту, выпрацаваць навучальныя пляны, падабраць навуковыя сілы для яго і выявіць рад неабходных умоў ў Менску для адчынення Універсітэту.

У красавіку 1921 году Прэзідыум ЦВК БССР па пытанні аб адчыненні ў Менску Бел. Дзяр. Універсітэту прыняў наступную пастанову: „Прызнаючы, што адчыненне Універсітэту ў

г. Менску зьяўляецца справаю першараднай дзяржаўнай важнасьці і настойліва патрабуецца культурнымі і эканамічнымі і політычнымі інтарэсамі рабоча-сялянскага насельніцтва Беларусі, Прэзыдыум ЦВК у выкананьне даручэньня 3-е Сэсіі ЦВК Саветаў Беларусі за 13-е красавіка пастанаўляе: 1) падцьвердзіць раней выданыя пастановы аб адчыненні ў г. Менску Бел. Дзярж. Ун-ту. 2) Адчыніць Унівэрсытэт у складзе факультэтаў: Рабочага, Грамадзкіх навук, Мэдыцынскага, Сельска-Гаспадарчага і Фізыка-Матэматычнага. 10. Прызнаць адчыненне Унівэрсытэту тэрміновым і ўдарным заданьнем і прапанаваць усім наркоматам, Савету Народнае Гаспадаркі і іншым установам рэспублікі задавальняць патрабаваньні ўнівэрсытэцкай камісіі ў першую чаргу і рабіць Наркомасьвеце ўсялякую дапамогу, патрэбную дзеля паспяховага выкананьня гэтае задачы“.

Увесь пэрыод часу з канца 1920 г. і да канца 1921 г. пад кіраўніцтвам КП(б)Б і пры самай шырокай дапамозе з боку рабочае клясы ўсяго Савецкага Саюзу быў скарыстаны савецкімі органамі БССР для вырашэньня чарговых арганізацыйных пытаньняў па ўтварэньні Унівэрсытэту. Умовы пры адчыненні Унівэрсытэту ў Менску былі даволі цяжкія. Ня было на Беларусі навуковых сіл для Унівэрсытэту. Адсутнічалі спэцыяльныя будынкi, патрэбнае навуковае абсталяваньне, бібліятэкі. Буйныя будовы былі спалены белапалякамі пры адступленьні з Менску. Толькі дзякуючы рашучым дзеяньням КП(б) і органаў савецкай ўлады, дзякуючы рэвалюцыйнаму энтузіязму рабочае клясы БССР і братняе дапамогі ўсяе рабочае клясы СССР, цяжкасьці, што стаялі на шляху ўтварэньня Бел. Дзярж. Унівэрсытэту былі пераможаны. Наркомасьветы РСФСР вылучыў і прыслаў для работы ў БДУ моцнае ядро высока-кваліфікаваных навуковых работнікаў з розных галін ведаў. Прыцягнуты былі і ўсе мясцовыя сілы для выкладчыцкае работы ва Унівэрсытэце, якія можна было скарыстаць для навуковае работы. Гарадзкі савет перадаў рад будынкаў, праўда раскінутых па ўсяму гораду, і больніцы для клінік Унівэрсытэту. Адпушчаны былі спэцыяльныя сродкі на закупку навуковага абсталяваньня, бібліятэкі.

11 ліпеня 1921 г., ў дзень вызваленьня Савецкай Беларусі ад белапалякаў, адбылося ўрачыстае адчыненне БДУ, а ў Кастрычніку 1921 г. пачаліся навучальныя заняткі. Унівэрсытэт пачаў функцыянаваць у складзе наступных факультэтаў: Рабочага, Грамадзкіх навук і Мэдычнага. Замест Сельска-гаспадарчага факультэту пры Унівэрсытэце ў 1922 г. былі адчынены самастойныя сельска-гаспадарчыя інстытуты ў Менску і ў Горках. Пазьней гэтыя два інстытуты былі злучаны і з іх ўтварылася Горацкая сельска-гаспадарчая акадэмія.

За 10 год свайго існавання БДУ правёў рад структурных рэарганізацый. У 1929/30 акадэм. годзе Універсытэт складаўся з 6 факультэтаў: Рабочага, Мэдыцынскага, Пэдагагічнага, Народнае Гаспадаркі, Хэм.-Тэхнол. і Савецкага Будаўніцтва і Права.

У пачатку 1930/31 навучальнага году Мэдыцынскі факультэт і Хэміка-тэхнолёгічны вылучаны былі са складу Універсытэту. Яны існуюць ў сучасны момант як самастойныя інстытуты.

За 10 год свайго існавання Рабфак Бел. Дзярж. Універсытэту выпускіў 850 рабочых, батракоў і некаторую частку бядняцка-серадняцкага сялянства, якія ў большасьці сваёй перайшлі для далейшае вучобы у вышэйшыя навучальныя ўстановы БССР і СССР. У сучасны момант ёсьць ужо з іх скончыўшыя вышэйшыя школы, якія зьяўляюцца чырвонымі спецыялістамі і актыўна ўдзельнічаюць ў сацыялістычным будаўніцтве.

Факультэт Народнае гаспадаркі мае сваёю мэтаю падрыхтаваць эканомістаў для розных галін народнае гаспадаркі: прамысловасьці, коопэрацыі, аграмаджанага сельска-гаспадарчага сэктару, фінансавых і крэдытных устаноў і плянава-статыстычных органаў. У адпаведнасьці з гэтым факультэт Народнае гаспадаркі падзяляецца на пяць аддзяленьняў: прамысловае, сельска-гаспадарчае, фінансavae, коопэрацыйнае і плянава-статыстычнае.

Пэдагагічны факультэт мае сваёю мэтаю даць пэдагога з вышэйшаю адукацыяю для 3-га концэнтру працоўнае політэхнічнае школы і тэхнікумаў. Для абслугоўваньня пэдагогамі школ нацыянальных меншасьцяй БССР, пры Пэдфаку існуюць яўрэйскае і польскае аддзяленьні. У мэтах падрыхтоўкі пэдагогаў-спэцыялістаў розных галін пэдагагічнай, мэтодычнай і палітасьветнай работы, Пэдфак падзяляецца на шэсьць аддзяленьняў: фізыка-тэхнічнае, прыродазнаўчае, Літаратурна-лінгвістычнае, Соцыяльна-гістарычнае, пэдалёга-пэдагагічнае і політасьветнае.

Факультэт Савецкага будаўніцтва і права, мае сваёю мэтаю падрыхтаваць работнікаў для ЦВК, Наркомюста, РСІ. Ён складаецца з 3-х аддзяленьняў: савецкага будаўніцтва, судова-адміністрацыйнага і рацыяналізатарскага.

За 10 год свайго існаваньня Беларускі Дзяржаўны Універсытэт ператварыўся ў адзін з апорных пунктаў культурнага сацыялістычнага будаўніцтва БССР, у адну з буйных вышэйшых навучальных устаноў Савецкага Саюзу.

Аб паступовым росьце БДУ і яго сучасным становішчы красамоўна гавораць наступныя данныя:

а) Бюджэт Універсытэту выражаўся ў 1921/22 г.— 266 т. руб.
1925/26 „—1131 „ „
1929/30 „—2345 „ „
1930/31 „—2.648.372 р.

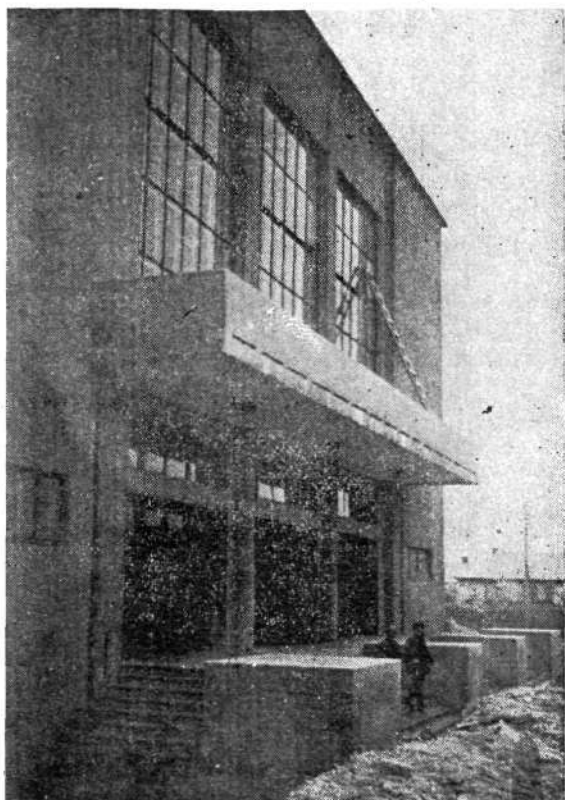

Галоўны ўваход.

Главный вход.

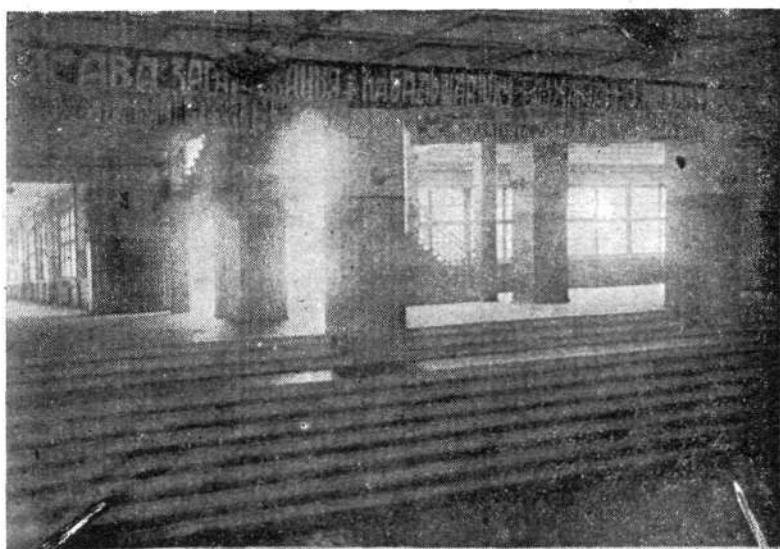

Вэстыбюль.

Вестибюль.

б) Колькасьць студэнтаў была ў 1921/22 г.—1126
1925/26 „—2550
1930/31 „—2585 (без Мэ-
дыцынскага і Хэміка-Тэхнолёгічнага факультэтаў).

в) Навуковых работнікаў было ў 1921/22 г.— 60
1929/30 „—302

Апрача гэтага пры БДУ ў 1930 г. было 84 аспіранты (без Мэд. фак.).

г) Пры Унівэрсытэце ёсьць рад надта добра абсталяваных навуковых устаноў, як: інстытуты фізыкі, ботанікі, зоолёгіі, інстытут пэдалёгіі і пэдагогікі, хэмічныя лябораторыі, габінэт марксызму і ленынізму, эканомікі, савецкага будаўніцтва і права, таваразнаўства, статыстыкі і рахункавоозтва.

Агульная колькасьць навуковых устаноў блізка—50-ці.

д) Унівэрсытэцкая бібліотэка (яна-ж і Дзяржаўная) вырасла літаральна з нічога ў магутную ўстанову. У бібліотэцы БДУ налічваецца ў сучасны момант каля мільёна тамоў кніг па ўсіх галінах ведаў.

е) Унівэрсытэт за час свайго існаваньня выпусьціў у сьвет 25 тамоў сваіх друкаваных прац БДУ, устанавіў шчыльную навуковую сувязь з вышэйшымі школамі і навуковымі ўстановамі СССР і загранічным шляхам пасылкі сваіх прадстаўнікоў на зьезды, конгрэсы і абмену навуковымі друкаванымі працамі.

ж) Пры Унівэрсытэце ёсьць Вячэрні Рабочы Унівэрсытэт, Антырэлігійны Унівэрсытэт, Завочны і Вячэрні Пэдфак, Вячэрні і Завочны Рабфак.

з) Да сучаснага моманту БДУ выпусьціў звыш 3-х тысяч чырвоных спэцыялістаў (эканомістаў, дактароў, пэдагогаў і праўнікаў). У адным толькі 1930 г. было выпушчана Унівэрсытэтам каля аднае тысячы чалавек.

і) У гэтым годзе скончана пабудова ўнівэрсытэцкага і клінічнага гарадку, на якія патрачана нашаю пролетарскаю дзяржаваю каля сямі мільёнаў рублей.

Будынкi ўнівэрсытэцкага гарадку пабудаваны па апошняму слову навукі і тэхнікі. Апрача свае грандыёзнасьці яны прыметны аграмаднымі выгодамі: вялікія, сьветлыя і прасторныя сальі, аўдыторыі, чытальні, габінэты, корыдоры. Маецца магутнае цэнтральнае ацяпленьне, электрычная вэнталяцыя, надзвычайна добрыя лябораторыі і г. д. Дзякуючы патрачаным сродкам за 1929/30 г. (звыш мільёна рублей) на навуковае і навучальнае абсталяваньне, а таксама наяўнасьці набытага раней ў межах СССР і заганіцай спэцыяльнага абсталяваньня, ўтвораны надзвычайна спрыяючыя ўмовы для навукова-да-

сьледчай і навучальнай работы ў лябораторыі Інстытутах і габінэтах Універсытэту.

Пад кіраўніцтвам парт. арганізацыі Універсытэту вядзецца рашучая сыстэматычная барацьба за пролетарызацыю БДУ. З агульнае колькасці прынятых у апошнім навучальным годзе рабочыя і іх дзеці складаюць 50⁰/₀, сяляне (колгаснікі, беднякі і сераднякі—30⁰/₀, служачыя—20⁰/₀).

Партыйна-комсамольскі склад раўняецца 70⁰/₀.

Вядзецца сыстэматычная ачыстка студэнцтва ад чужых і вяржых элементаў. Дзякуючы правільнаму правядзеньню КП(б)Б Ленінскай нацыянальнай палітыкі БДУ мае вялікія поспехі. На 1930 г. нацыянальны склад студэнцтва Універсытэту зьяўляецца наступным:

беларусаў—60⁰/₀
 яўрэяў —30⁰/₀
 рускіх, палякаў, украінцаў—10⁰/₀

Сярод малодшага складу навуковых работнікаў (асыст. і аспіранты)—беларусаў—61⁰/₀
 яўрэяў—35,5⁰/₀
 іншых— 3,5⁰/₀

Склад студэнтаў на 1/І 1931 г.

Па полу		Усяго	Па партыйн.			Усяго
Муж.	Жан.		Сяброў і канд. КП(б)	Сяброў ЛКСМ	Беспарт.	
1142	490	1631	408	481	742	1631

Па соцыяльнаму стану						Усяго
Рабочых	Колгас.	Сялян аднаас.	Служ.	Саматуж.	Іншых	
583	141	19	758	30	—	1631

Па нацыянальнасці						Усяго	Увага:
Белар.	Яўрэяў	Рускіх	Паляк.	Украін.	Іншых		
1012	527	38	31	13	10	1631	

П а Р а б ф а к у:

	Усяго	Мужч.	Жанч.	Рабоч.	Сялян	Служ.	Іншых	Белар.	Яўрэяў	Іншых	КПБ	КСМ	Б/п.
Па дзён. . .	306	201	105	241	42	7	16	134	128	45	70	119	117
„ вясн. . .	336	185	51	217	4	7	4	86	131	19	67	78	93

Для падрыхтоўкі высока-кваліфікаваных работнікаў для абслугоўвання нацыянальных меншасцей на Рабфаку і Пэдфаку існуюць яўрэйскае і польскае аддзяленні.

Партарганізацыя БДУ праводзіла ўвесь час рашучую барацьбу з усялякімі ўхіламі ад Ленінскай нацыянальнай палітыкі—з праявамі вялікадзяржаўнага расійскага шовінізму, беларускага контр-рэвалюцыйнага нацдэмакратызму, яўрэйскага і польскага шовінізму; якія выяўляліся як сярод часткі навуковых працаўнікоў, так і некаторай праслойкі студэнцтва.

Выкрытыя носьбіты вялікадзяржаўнага расійскага шовінізму (пр. Шчапоцьцяў, Вазьнясенскі) сустрэлі рашучы адпор ад ўсяе ўнівэрсытэцкае грамадзскасці і былі зняты з працы ў БДУ.

Група беларускіх контр-рэвалюцыйных нацдэмаў (Лёсік, Смоліч, Краскоўскі, Трамповіч), будучы выкладчыкамі ў БДУ, імкнуліся атакаваць БДУ і разгарнуць у ім сваю контр-рэвалюцыйную справу па падрыхтоўцы сацыяльна чуждай і варажай нацыяналістычнай часткі студэнцтва свае нацдэмаўскія кадры, аб чым яскрава сьведчыць зьяўленьне вядомага ліста трох пісьменьнікаў—у той час студэнтаў—(Зарэцкі, Дудар, Аляксандравіч), нац. дэмаўская вылазка Марука, Ільлючонка ў часе партыйнай чысткі, заявы студэнтаў (узвышаўцаў), абараняўшых ліст „трох пісьменьнікаў“ і гэтакі факт, што скончыўшыя БДУ

у 1925-26 г. Апацёнак, Бялькевіч, Чаржынскі, Кіпель, Каравайчык, Забелла, Бурдзейка і інш. апыніліся ў лягеры беларускіх контр-рэвалюцыйных нацдэмаў. Але дзякуючы сваечасоваму і рашучаму адпору з боку партарганізацыі БДУ і ўсёй універ-стытэцкай грамадзкасці ўсялякім праявам беларускага нацдэ-мократызму, якія выяўляліся яшчэ з 1928 году у БДУ, ім (пра-явам) быў нанесен руйнуючы ўдар.

Мелі месца ў БДУ таксама і праявы яўрэйскага шовінізму і нац. дэмократызму (проф. Сосіс).

За апошнія два-тры гады партарганізацыяй і кіраўніцтвам БДУ прароблена была вялікая праца па сымстэматычнай чыстцы студэнцтва БДУ ад кулацкіх, нэпманскіх соцыяльна-чуждых і варожых элементаў, якімі доўгі час засьмечан быў Універсы-тэт дзякуючы антыпролетарскай політыцы былога НКА Баліц-кага і яго спадручных—нацдэма С. Некрашэвіча (загавяў пры Баліцім Галоўпрафбрам, а пасля Галоўнавукай і пр. Пічэты (быў рэктарам на працягу 8 год).

У выніку ўпартай барацьбы за чыстату марксысцка-ленінскай мэтодалёгіі у выкладаньні, у выніку чысткі студэнцтва ад соцы-яльна-чуждых і варожых элементаў, у выніку рашучага зма-ганьня за пролетарызацыю БДУ—за апошнія 2—3 гады было выяўлена і зьнята з працы за антымарксысцкую ідэалёгію, вялікадзяржаўны расійскі шовінізм, беларускі нацдэмократызм каля 30 навуковых працаўнікоў і звыш 200 чуждых элементаў сярод студэнцтва.

Пільны клясавы адбор пры прыёмах студэнтаў апошніх год, вышэй памянёная чыстка і прынятыя з боку кіраўніцтва ра-шучыя адпаведныя мерапрыемствы пры запрашэньні навуковых працаўнікоў на працу забяспечылі значныя посьпехі ў барацьбе за пролетарызацыю студэнцтва і пролетарскую ідэалёгічную вы-трыманасьць сярод значнай часткі навуковых працаўнікоў Уні-вэрсытэту.

БДУ мае вялікія дасягненьні і ў галіне беларусізацыі.

Рабфак беларусізаваны поўнасьцю, усе дысцыпліны чы-таюцца на бел. мове. На іншых факультэтах беларусізавана да 75—80% усіх навучальных заняткаў. Пад кіраўніцтвам Ко-муністычнае партыі Бел. Дзярж. Унівэрсытэт з мясцовага асноў-нага насельніцтва—рабочых, батракоў, колгаснікаў, бядняцка-серадняцкай часткі сялянства БССР з вялікімі посьпехамі вы-конвае важнейшую задачу па падрыхтоўцы пролетарскіх кадраў з марксысцка-ленінскім сьветапоглядам для соцыялістычнага бу-даўніцтва ў розных галінах народнае гаспадаркі, пролетарскай культуры і савецкага будаўніцтва. Падрыхтоўка пролетарскіх кадраў на даным этапе соцыялістычнага будаўніцтва, якое пра-

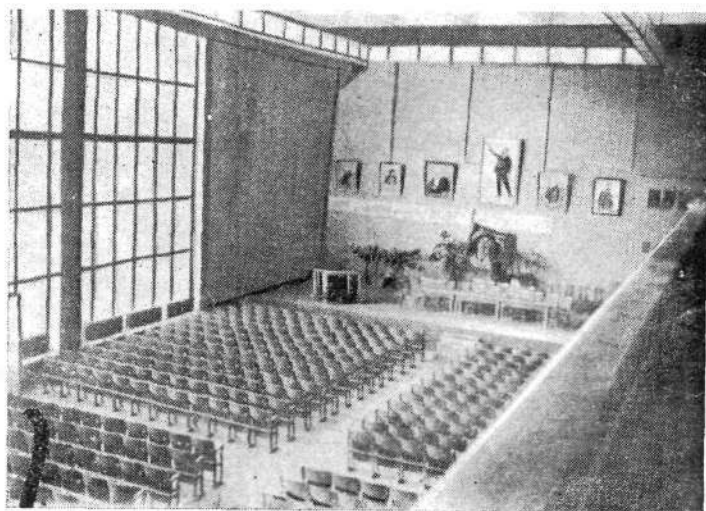
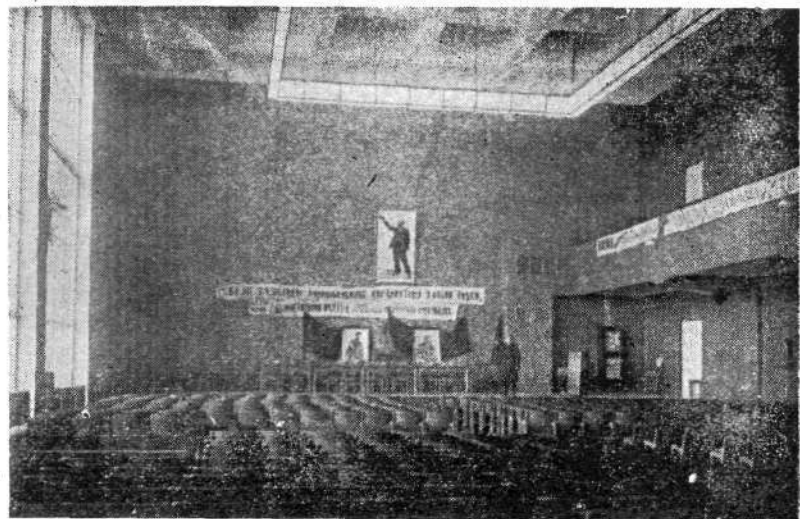

Актовая саяя.
Актовый зал.

ходзіць пры абвостранай клясавай барацьбе (шкодніцтва, контррэвалюцыйныя змовы ўнутры і па-за СССР: „Промпартыя“, „Кандрацьеўшчына“, „СВУ“, контррэвалюцыйная група беларускіх нацыянал-дэмакратаў) пры рашучым соцыялістычным наступленні разгорнутым фронтам на рэшткі капіталістычных элементаў (нэпман, кулак) зьяўляецца важнейшаю політычнаю задачай.

„Перад намі ва ўвесь рост стаіць праблема кадрў у рэканструкцыйны перыод разьвіцця народнае гаспадаркі. Гэты перыод з усёй вострасьцю і рашучасьцю ставіць пытаньне як аб колькасьці новых спэцыялістаў, так і аб іх якасьці“. (лістападаўскі пленум ЦК ЎсеКП(б)).

Беларускі Дзяржаўны Унівэрсытэт гэта ёсьць дзецішча Вялікай Кастрычнікавай Рэвалюцыі, якая прынесла працоўным Беларусі соцыяльнае і нацыянальнае вызваленьне ад шматвяковай улады эксплёататараў, пад кіраўніцтвам Комуністычнае партыі вырас у буйную і магутную навукова-навучальную пролетарскую вышэйшую школу ня толькі ў БССР, але і ва ўсім СССР.

Дзякуючы творчаму рэвалюцыйнаму энтузіязму рабочая кляса БССР пры неаслабнай братняй дапамозе з боку рабочае клясы СССР, перамогшы пад кіраўніцтвам свае Ленінскае партыі большавікоў усе цяжкасьці росту БДУ, мае ў сваіх руках магутны сродак для падрыхтоўкі новых кадрў пролетарскіх спэцыялістаў. Унівэрсытэт мае ў сучасны момант добра падрыхтаваныя ў сваёй большасьці марксысцка-ленінскія навуковыя сілы, багачэйшыя грандыёзныя новыя будынкi (Унівэрсытэцкі Гарадок) надзвычайна добра абсталяваныя спэцыяльныя лябараторыі, інстытуты, габінэты, бібліотэку, захопленнае энтузіязмам соцыялістычнага будаўніцтва пролетарскае студэнцтва, амаль не пагалоўна ўцягнутае у соц. спарторніцтва і ударніцтва, магутную здаровую партыйную і комсамольскую арганізацыю.

Партарганізацыя БДУ за 10 год яго існаваньня, яго паступовага магутнага росту і ўсебаковага разьвіцця, прарабіла вялізарную работу. Пры беспасрэдным штодзённым кіраўніцтве ЦК КП(б)Б і парторганаў Менскай гарадзкой партыйнай арганізацыі, партколектыў БДУ праводзіў і праводзіць рашучую барацьбу за чыстату марксысцка-ленінскай тэорыі ва ўсёй акадэмічнай рабоце Унівэрсытэту, за пролетарызацыю складу навуковых работнікаў і студэнцтва, за правільнае правядзеньне лэнінскае нац. політыкі, ускрываючы і выкрываючы контррэвалюцыйную беларускую нацдэмаўшчыну, вялікадзяржаўны расійскі шовінізм, як самы небяспечны на даным этапе, антысэмітызм, польскі і яўрэйскі шовінізм. Партколектывам-жа праведзена рашучая барацьба з праявамі трокісцкай опозыцыі, з правым і „левым“ ухіламі ад гэнэральнай лініі партыі. За 10-ці гадовы перыод свайго існа-

ваньня партколектыў БДУ, праводзячы неаслабна партыйна-выхавачую работу сярод студэнцтва, навуковых і тэхнічных работнікаў, карыстаючыся ў сваёй рабоце мэтадам шырока-разгорнутай бальшавіцкай самакрытыкі, за апошнія гады значна вырас колькасна і якасна. У сучасным 1931 годзе партыйна-комсальская праслойка сярод студэнцтва БДУ дасягае 70%.

Пад кіраўніцтвам партколектыву БДУ прароблена вялізная работа і профэсійнальных студэнцкіх арганізацый. У соцпартборніцтва і ударніцтва ўцягнута амаль не пагалоўна ўсё студэнцтва. Студэнцтвам БДУ праведзена аграмадная работа па ліквідацыі няписьменнасці сярод рабочых і працоўнага насельніцтва г. Менску. Арганізавана было некалькі курсаў па падрыхтоўцы рабочых у вышэйшыя школы. Студэнты старэйшых курсаў выкладалі ў Вячэрнім Рабочым Унівэрсытэце, бралі ўдзел у партшколах і гуртках на рабочых прадпрыемствах гораду. Студэнцкія арганізацыі па-факультэтна праводзяць культшэфства над рабочымі прадпрыемствамі і колгасамі на вёсцы, а таксама сябруюць з часткамі Чырвонай арміі.

Шляхам актыўнага ўдзелу у гаспадарча-політычных кампаніях і шляхам правядзеньня 40% свайго навучальнага часу на вытворчай практыцы на заводах, фабрыках, саўгасах, колгасах і савецкіх установах, студэнты Унівэрсытэту такім чынам заўсёды арганічна звязаны з усім гаспадарча-політычным жыццём краіны.

БДУ, рэарганізаваўшыся часткова ў пачатку 1930 году паводле дэрэктыў Лістападаўскага Пленуму ЦК ЎсеКП(б) і заканчваючы поўную рэарганізацыю сваю ў сучасны момант, з вылученьнем з яго складу факультэту Савецкага Будаўніцтва і Права, Народнае гаспадаркі і Пэдагагічнага (частка), перабудаваўшы свае навучальныя пляны і праграмы, перайшоўшы на бесьперапынны навучальны год, на актыўны мэтад выкладаньня, ўвязваючы арганічна тэорыю з вытворчай практыкай, уладаючы ўсім неабходным дзеля таго, каб ня толькі даваць вузкіх спецыялістаў для соцыялістычнае стройкі, а разам з гэтай важнейшай задачай і падрыхтоўваць у патрэбнай колькасці асыстэнтаў, групаводаў, ляборантаў для навукова-даследчых інстытутаў, вузаў і втузаў і высока-кваліфікаваных выкладчыкаў (доцэнтаў) і наогул навукова-даследчых кадраў, здольных весьці самастойную работу у вышэйшых школах.

Пад сьцягам Леніна, шчыльней самкнуўшы свае рады навакол Ленінскага ЦК, вядучы бязьлітасную барацьбу з правым, як больш небяспечным на даным этапе, і „левым“ ухіламі ад гэнэральнай лініі партыі, ўскрываючы і разьбіваючы расійскі вялікадзяржаўны шовінізм і беларускі контррэвалюцыйны нацыя-

нал-дэмократызм — наперад у наступнае 10-ці годзьдзе бальшавіцкамі тэмпамі да новых перамог у справе выкананьня 5-кі у 4 гады, у справе ажыцьцяўленьня лёзунгу „дагнаць і перагнаць“, у справе аўладаньня навукаю і тэхнікаю, ў справе гіганцкай соцыялістычнай стройкі, ў справе форсіраванай падрыхтоўкі высока-кваліфікаваных, узброеных марксысца-ленінскай тэорыяй пролетарскіх кадраў.

613/276



С. Я. ВОЛЬФСОН.
Прорэктар БДУ.

Навучальны процэс за дзесяцігодзьдзе БДУ.

Твар вышэйшай школы ў асноўным азначаецца тым, як арганізаваны ў ёй навучальны процэс. Побач з соцыяльным складам студэнцтва, побач з ідэалёгічным і клясавым абліччам выкладчыцкага складу, асноўным фактарам, характэрызуючым вышэйшую школу, зьяўляецца навучальны процэс. Пабудова навучальных плянаў вуза, зьмест навучальных праграм, мэталы ўстаноўкі, мэты навучаньня, спосабы падліку і правэркі ведаў, — усе гэтыя элемэнты, з якіх складаецца вузаўскі навучальны процэс, вызначаючы сабою месца вышэйшай школы ў агульнай сыстэме дзяржаўнага кіраўніцтва, адбіваюць інтарэсы клясаў, на службе ў якіх знаходзіцца дзяржаўны апарат.

Навучальны процэс вуза ўсюды і заўсёды будаваўся паводле клясавага крытэрыя. Пануючая кляса тае альбо іншае арганізацыі вузаўскага навучальнага процэсу дабівалася стварэньня патрэбных яму кадраў спэцыялістаў, прыданьня гэтым кадрам таго характару, у якім гэтая кляса была зацікаўлена.

З самага свайго прыходу да ўлады рабочая кляса Савецкага Саюзу паставіла перад сабою задачу прывядзеньня ўсяе сыстэмы асьветы, у тым ліку і яе вузаўскага зьвяна, у адпаведнасьць з інтарэсамі дыктатуры пролетарыяту. Але падайсьці да грунтоўнае рэарганізацыі вышэйшае школы рабочая кляса здужала, зразумела, далёка не адразу пасья заваёвы ўлады.

Вось чаму наша вышэйшая школа на працагу раду гадоў пасья Кастрычніку знаходзілася ва ўладзе старых вузаўскіх традыцый з іх чыстым акадэмізмам, адарванасьцю ад практычнага жыцьця, догматызмам, адсутнасьцю канкрэтных мэталычэскіх установак, лекцыйна-пасьўнымі мэтадамі выкладаньня, экзаменацыйна-заліковым спосабам падліку і правэркі і інш.

Гістарычныя рашэньні Ліпнёўскага Пленуму Цэнтральнага Камітэту УсеКП(б) далі першы рашаючы штуршок да грунтоўнай рэарганізацыі савецкай вышэйшай школы, да ператварэньня яе

ў фабрыку кадраў, якія-б „сапраўды стаялі на ўзроўні навейшых дасягненняў навукі і тэхнікі і забясьпечвалі актыўны ўдзел у правядзеньні соцыялістычнай рацыяналізацыі“. Лістападаўскі пленум ЦК УсеКП(б) 1929 г. даў ужо генэральныя ўстаноўкі перабудовы ўсяе справы вышэйшае асьветы з мэтай яе максымальнага прыстасаваньня да задач соцыялістычнага будаўніцтва. Пад непасрэдным кіраўніцтвам партыі, пры актыўным удзеле лепшай, рэволюцыйнай часткі навуковых работнікаў і шырокіх мас пролетарскага студэнцтва нашы вузы на працягу паўтара год, прайшоўшых ад часу Лістападаўскага Пленуму, правялі вялізарную работу па рэканструкцыі ўсяго навучальнага працэсу. У выніку — рад сур'ёзнейшых заваёў.

Сярод апошніх трэба назваць унясенне выразнасьці ў мэтыя ўстаноўкі вузаў; выпрацоўка номэклатуры спецыяльнасьцяй, патрэбных дзяржаве для соцыялістычнага будаўніцтва; распрацоўку профіляй адпаведных спецыялістаў, а таксама профіляй вузаў, што займаюцца іх падрыхтоўкаю; зьмяншэньне шматпрадметнасьці навучальных плянаў; унетраньне марксысцка-ленінскай мэтодолёгіі ў праграмы вузаў і ва ўсё выкладаньне. Пераход на актыўныя мэтоды выкладаньня; увядзеньне бесперапыннай вытворчай практыкі; перанясеньне часткі тэорэтычных заняткаў на вытворчасць і г. д.

У трэці рашаючы год пяцігодкі савецкія вузы ўступілі, зрабіўшы глыбокі зрух, у бок рэволюцыянаваньня навучальнага працэсу і пастаноўкі вышэйшай школы на службу соцыялістычнаму будаўніцтву. Але, зразумела, гэтым зрухам рэарганізацыя савецкай вышэйшай школы яшчэ далёка ня скончана, перад ёю прадаўжаюць стаяць важнейшыя і складанейшыя задачы, патрабуючы ўвагі і ўдзелу ўсяе пролетарскае грамадзкасьці.

Навучальнае жыцьцё БДУ за яго дзесяцігадовае існаваньне ў асноўным цякло па таму-ж руслу, што і жыцьцё іншых савецкіх вузаў. Пры некаторай, праўда, сваеасаблівасьці тутака меліся ў наяўнасьці тыя-ж этапы і тыя-ж зрухі. Паспрабуем коратка ахаптарызаваць іх.

Беларускі Дзяржаўны Унівэрсытэт узьнік у складзе 3-х факультэтаў — Рабочага, Мэдыцынскага і Факультэту Грамадзкіх Навук. Ня гледзячы на тое, што часовае кіраўніцтва Унівэрсытэту ставіла мэтай утварыць вышэйшую школу, якая „павінна служыць перш за ўсё практычным дзяржаўным і мясцовым жыцьцёвым патрэбам, даваць масавую падрыхтоўку і ўтварыць кадры спецыялістаў, неабходных для розных галін савецкага будаўніцтва“, конструцыя БДУ на першым этапе яго існаваньня характарызувалася рысамі, далёка не спрыяючымі дасягненьню гэтых мэтай. Факультэт Грамадзкіх Навук, напрыклад, ахапляў-

шы звыш $\frac{2}{3}$ усяго студэнцтва Ўнівэрсытэту, ня меў перад сабою ніякіх выразных мэтавых устаноў, паколькі ён механічна яднаў у сваіх арганізацыйных рамках падрыхтоўку спецыялістаў рознастайных спецыяльнасьцяў: пэдагогаў, эаномістаў і праўнікаў. Гэтая акалічнасьць, з аднаго боку—абумоўлівала вельмі грамадзкую структуру факультэту, з другога боку—рабіла спецыялізацыю студэнта вельмі расплыўчатаю, далёкай ад неабходнай мэтавай выразнасьці. І сапраўды, ФОН разьбіваўся на 4 аддзяленьні: Этнолёга-Лінгвістычнае, Грамадзка-Пэдагогічнае, Эаномічнае і Праўнае. Першае павінна было рыхтаваць выкладчыкаў мовы і літаратуры, другое—выкладчыкаў грамадзкіх дысцыплін, трэцяе—эаномістаў і чацьвэртае—праўнікаў. Гэтым характэрызавалася ўся мэтавая ўстаноўка факультэту, абмяжоўваючыся расплыўчата-нявызначанай формулай падрыхтоўкі „квалікаванага пэдагога“ альбо „кваліфікаванага эаноміста“. Пры гэтым зусім не ўстанаўлялася, для якога тыпу навучальнае ўстановы рыхтуецца пэдагог, альбо для якое галіны народнае гаспадаркі і выкананьня якіх іменна функцый рыхтуецца даны эаноміст. Натуральна, што пры такога роду структуры навучальныя пляны факультэту зварочвалі на сябе ўвагу крайняю шматпрадметнасьцю, якая прымушыла студэнта займацца радам так званых агульных дысцыплін; так, напрыклад, і будучыя пэдагогі, эаномісты і праўнікі ў роўнай ступені вывучалі такія дысцыпліны, як лёгіку і агульную мэтодолёгію, як псыхолёгію. Лінгвісты вывучалі і філёзофію, і прыродазнаўства, і гісторыю сьветапоглядаў, побач з гістарычным матэрыялізмам, вучэньне аб паходжаньні і разьвіцьці грамадзкіх форм, першабытную культуру, дагістарычную археолёгію, гісторыю антычных культур. Лінгвісты яўрэйскай сэкцыі займаліся курсамі талмуда, кабаллы, бібліі, экзэгэтыкай, яўрэйскай палеаграфіяй. Будучыя грамадазнаўцы вывучалі і археолёгію, і антрополёгію, географію і архівазнаўства і шэраг іншых дысцыплін, зусім непатрэбных пэдагогу. Усе гэтыя навукі прымушалі студэнта расплыць сваю ўвагу часамі паміж 15-20 паралельна-выклададаўшыміся навукам, не даючы яму магчымасьці сконцэнтравання на вывучэньні тых з іх, якія зьяўляліся неабходнымі для яго будучае спецыяльнасьці. Усё гэта было вынікам адсутнасьці мэтавых устаноў, курса на падрыхтоўку „пэдагога наогул“, „эаноміста наогул“—з аднаго боку, вынікам імкненьня зрабіць будучых спецыялістаў „шырока-адукаванымі“,—з другога боку. Адсутнасьць выразных мэтавых устаноў абумоўлівала ўнівэрсалізм ва ўсёй сыстэме падрыхтоўкі кадраў у БДУ і расплыўчатую энцыклёпэдычнасьць, пад знакам якой ў большай альбо меншай ступені знаходзіліся ўсе факультэты Ўнівэрсытэту. Такія-ж заганы былі і ў навучальным пляне Мэды-

цынскага факультэту, малодшыя курсы якога ў асаблівасьці былі загрузаны непатрэбнымі мэдыку дысцыплінамі, дзе адсутнічала пры вялікай шматпрадметнасьці цыклічнасьць у праходжаньні прадметаў.

На ўсіх факультэтах Унівэрсытэту панаваў лекцыйны мэтод выкладаньня. Сэмінарскія і практычныя заняткі займалі самую нязначную частку часу (8—15% студэнцкага бюджэту часу). Гэта мела вынікам пераважна славесны характар усяго выкладаньня ва Унівэрсытэце, які часамі зьбіваўся на схолястычнае тэорэтызаваньне. Гэтай акалічнасьці дапамагала і надзвычайна слабая база навучальнае асьветы, якую распалагаў унівэрсытэт у першыя гады існаваньня. Выкладаньне такіх прадметаў, напрыклад, як таваразнаўства, як тэхнолёгія, як машыназнаўства, часамі ажыццяўлялася „крэйдаю на дошцы“. Неадыймальнымі падарожнікам пасыўна-лекцыйных мэтодаў выкладаньня былі формальныя мэтоды падліку і праверкі пасьпяховасьці студэнцтва „паводле старынкi“—па залікова-экзаменацыйнаму прыцыпу.

У другім годзе існаваньня Унівэрсытэту ў яго структуру былі ўнесены сур'езныя зьмены. Спачатку 1922-23 акад. году ў складзе Унівэрсытэту пачаў функцыянаваць новы—Пэдагогічны факультэт. Утворан ён быў у складзе двух пэдагогічных аддзяленьняў факультэту грамадзкіх навук: Грамадзка-Пэдагогічнага, рэарганізаванага ў Соцыяльна—Гістарычнае і Этналёга-Лінгвістычнага, а таксама двух нанова адчыненых—Прыродазнаўчага і Матэматычнага.

Прыметным крокам наперад па шляху спэцыялізацыі студэнтаў было ўвядзеньне на факультэце Грамадзкіх Навук функцыянаваўшым пачынаючы з 1922-23 акад. году у складзе 2-х аддз. Экономічнага і Праўнага, цыклявога падзелу. Так, напрыклад, на Экономічным аддзяленьні былі уведзены цыклі: Адміністрацыйна-Прамысловы, Коопэрацыйны і Фінансавы. Гэтым, зразумела, далёка не дасягалася неабходная галінавая і функцыянальная спэцыялізацыя, але намячаліся хаця-б спэцыяльныя ўхілы для будучых гаспадарнікаў.

У якасьці мерапрыемства, прызванага хаця-б некалькі аслабіць традыцыйны разрыў паміж акадэмічнаю вучобаю і практычнымі патрэбамі, якія адчувала народная гаспадарка, была зроблена спроба ў 1923 г. увесці ў навучальныя пляны факультэту Грамадзкіх Навук некаторыя прадметы, прасьвечаныя вядучым галінам беларускай прамысловасьці, як, напрыклад, эканоміку лясной прамысловасьці. Але такія спробы былі вельмі абмежаванымі і нерашучымі, Яны ня здужылі зьмяніць агульны характар навучальных плянаў з іх адарванасьцю ад жыцця

і бягучых патрэб Савецкае Дзяржавы. Важным актам па рэарганізацыі структуры БДУ трэба лічыць адбыўшуюся ў 1925 г. ліквідацыю факультэту Грамадзкіх Навук і змену яго факультэтам Права і Гаспадаркі. На новым факультэце навучальны працэс параўнальна з ФОН быў арганізаваны значна рэвалюцыйней. Навучальныя пляны новага факультэту не адрозніваліся такою шматпраметнасцю, як на ФОН. Яны разгружаюцца ад баласта непатрэбных дысцыплін, не зьвязаных непасрэдна з данаю спецыяльнасцю. На Экономічным аддзяленьні ўводзіцца спецыялізацыя па галінах—прамысловай, коопэрацыйнай і банкава-фінансавай. Разам з гэтым робяцца і першыя спробы ўнетрыць у навучальныя пляны Праўнага і Экономічнага аддзяленьняў у якасьці іх складанага элементу вытворчую практыку студэнтаў. Практыка гэтаа спачатку зьяўляецца спародычнай і прыстасоўваецца да летняга і зімовага перапынкаў у занятках. Паступова яна робіцца больш сыстэматычнай. Разам з гэтым пачынае разгортывацца і актывізацыя мэтодаў выкладаньня. Павялічваецца колькасць сэмінарскіх і практычных заняткаў за кошт лекцыйных.

Аналігічны працэс на працягу 1925-28 гадоў адбываецца і на іншых факультэтах Унівэрсытэту. Так, у 1925-26 акад. годзе Пэдфак ужо пачынае досыць шырока ўжываць побач з лекцыйным і лябараторна-групавы мэтод. На некаторых аддзяленьнях на гэты мэтод пераводзіцца да 1/3 усіх навучальных заняткаў. На Мэдыцынскім факультэце таксама актывізуецца ў гэты перыяд заняткі, павялічваецца колькасць практыкумаў. Студэнты прапушчаюцца праз амбуляторыі, утварэньня пры клініках, узмацняюцца дэмастрацыйныя элементы. Пераглядаюцца навучальныя пляны, асабліва першых курсаў. 1928 год—год, калі партыя дала рашучыя дырэктывы аб рэарганізацыі вузаў, робіцца эраю ў жыцьці Беларускага Дзяржаўнага Унівэрсытэту. Імяна з гэтага часу пачынаецца сыстэматычная і ўпартая работа па рэканструкцыі БДУ ў мэтах яго ператварэньня ў сапраўдную кузню беларускай пролетарскай культуры, у фабрыку кадраў для хутка разгортваючайся соцыялістычнай гаспадаркі Савецкай Беларусі.

На гэтым шляху Унівэрсытэт к моманту свайго 10-ці годзьдзя дабіўся надзвычайна многага.

Орыентацыю на энцыклёпэдычнага ўнівэрсаліста ў галінах эканомікі, права, мэдыцыны, пэдагогікі зьмяніла ў структуры унівэрсытэту і адпачкаваўшага ад яго мэдыцынскага інстытуту выразная і пэўная мэтавая ўстаноўка: даць Рэспубліцы эканаміста-інжэнэра, эканаміста-плянавіка зусім пэўных галін прамысловасьці, коопэрацыі, фінансавай сыстэмы, патрэбных БССР; даць

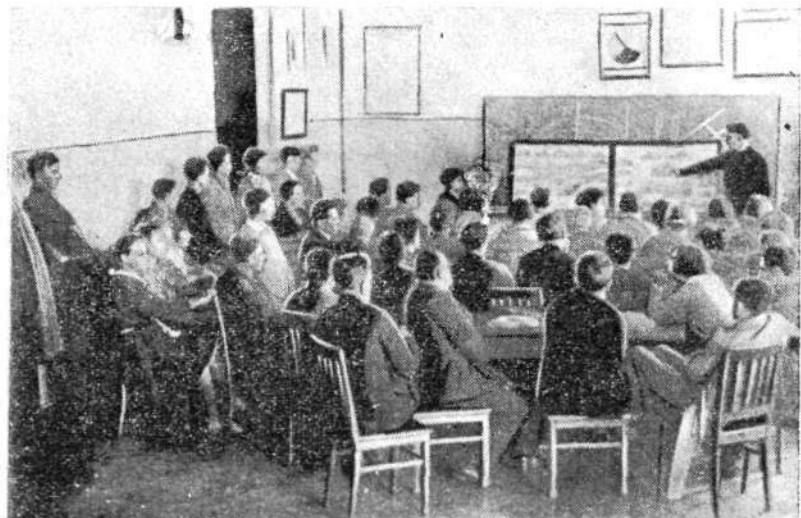
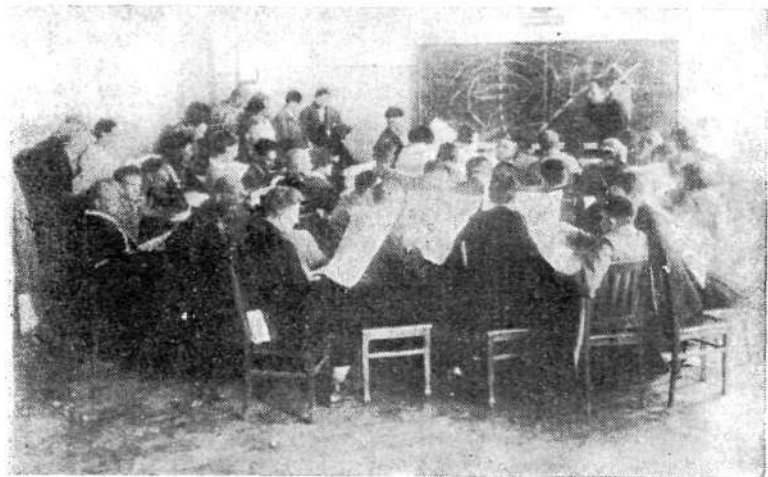

Вайсковая кафедра.
Военная кафедра.

адказных політычных работнікаў, неабходных органам дыктатуры пролетарыяту; даць Беларусі дактароў-спэцыялістаў у галіне санітарна-профіляктычнай і лекава-профіляктычнай, якія задавальнялі-б патрабаванням соцыялістычнага будаўніцтва БССР у работніках аховы здароўя; даць Рэспубліцы кваліфікаваных педагогаў для тэхнікумаў і 3-га канцэнтру працоўнай політэчнай школы.

Вось гэтыя выразныя мэтавыя ўстаноўкі і паслужылі стрыжнявымі прынцыпамі рэканструкцыі ўсяго навучальнага процэсу ў БДУ. Само сабою зразумела, што адпраўным пунктам гэтай рэканструкцыі павінна быць устанавленьне профілей спецыялістаў, якіх рыхтуе кожны факультэт, аддзяленьне, цыкль, ухіл Унівэрсытэту. Справа выпрацоўкі такіх профілей, ёсць саправа ў надзвычайнай ступені складаная, яна павінна праводзіцца ў шчыльнейшым контакце з тымі органамі, для якіх падрыхтоўваюцца кадры. Да гэтай задачы Унівэрсытэт прыступіў параўнальна нядаўна. Усе-ж такі ў гэтай галіне можна ўжо констатаваць значны поступ наперад. Рад аддзяленьняў ужо апіраюцца ў сваёй рабоце на распрацаваныя профілі спецыялістаў.

Распрацоўка профіля спецыяліста дае магчымасьць кожнай вытворчай адзінцы Унівэрсытэту найлепшым чынам ліквідаваць тую адарванасьць ад практыкі, якая была асноўным грахам нашых навучальных плянаў, програм, усёй, арганізацыі навучальнага процэсу на працягу першых год дзейнасьці БДУ. Яна дае штуршок да выкарчоўваньня рэштак догматызму, схолястыкі, гіпэртрофі гісторызму, якія яшчэ да гэтай пары захаваліся ў сыстэме ўнівэрсытэцкага выкладаньня.

Рэканструкцыя навучальнага процэсу, ажыццёўленая Унівэрсытэтам, азначала зьбліжэньне ўсяе справы навучаньня з вытворчасцю. Вытворчая практыка стала неадыймальным інгрэдыентам нашых навучальных плянаў, пакрываючы сабою 40% усяго бюджэту часу, вылучанага на выкладаньне.

Той невялікі вопыт, які Унівэрсытэт мае ў галіне арганізацыі практыкі, дазваляе з упэўненасьцю сказаць, што вытворчая практыка сябе цалкам апраўдала, што яна ў сапраўднасьці становіцца магутным рычагом утварэньня тых „тэхнічных кіраўнікоў і арганізатараў будуючайся соцыялістычнай гаспадаркі“, утварыць якіх патрабаваў ад вышэйшай школы Лістападаўскі 1929 г. Пленум ЦК Усе КП(б). Утварэньне такога тыпу спецыяліста патрабуе разам з іншым і глыбокага знаёмства гэтага спецыяліста з мясцовым краем, абсласнымі, нацыянальнымі асаблівасьцямі. Ва ўмовах нашай нацыянальнай Рэспублікі гэтае патрабаванне набывае асабліва важны характар. Вось чаму адным з асноўных прынцыпаў, якім Унівэрсытэт кіраваўся пры рэкон-

струкцыі навучальных плянаў і праграм, заключаўся іменна ва ўнетраньні ў іх дастатковых элементаў пазнаньня і вывучэньня эканомікі БССР і яе пролетарскай па зьместу, нацыянальнай па форме культуры. Навучальныя пляны і праграмы пераглядаліся, з пункту погляду іх максымальнай, так сказаць, „карэнізацыі“ Мы лічым, што Унівэрсытэт ня выканаў-бч сваіх задач, калі-б ня даў БССР спэцыялістаў, дастаткова знаёмых з усімі нацыянальнымі асаблівасьцямі Сав. Беларусі і адлюстраваньнем гэтых асаблівасьцяў у тых галінах, для работы ў якіх гэтыя спэцыялісты рыхтаваліся. Выкідаючы з нашых навучальных плянаў і праграм усякія „самабытныя“ дысцыпліны, ліквідуючы ў іх архаічная, буржуазна-нацыяналістычныя элементы, якія насаджалі нацёмь, мы ў той самы час лічылі неабходным максымальна прапітаць гэтыя пляны і праграмы элементамі сапраўднага вывучэньня нацыянальных асаблівасьцяў БССР.

Рэканструкцыя навучальнага працэсу на працягу апошніх 1¹/₂ год прывяла да ўшчыльненьня і скарачэньня тэрмінаў прабываньня студэнтаў ва Унівэрсытэце. Гэтае скарачэньня, якое не павінна было ніякім чынам пайсьці за кошт пагаршэньня якасьці падрыхтоўкі кадраў, было ажыццёўлена па ўсяму Унівэрсытэту, прывёўшы да эканоміі ў тэрмін вучобы, у залежнасьці ад спэцыяльнасьці на 15—20⁰%. Рэарганізацыя мэтодаў выкладаньня, праходзіўшая ў адпаведнасьці з новымі партыйнымі дырэктывамі, пад знакам іх максымальнай актывізацыі, у сучасны момант падпарадкавала сабе прыкладам 80-90⁰% навучальных плянаў усяго БДУ. Сустрэкаючы на сваім шляху буйнейшыя перашкоды — як адсутнасьць неабходнага навучальнага пляну і дастатковых выкладніцкіх кадраў, як недаверра, часамі варожасьць, рэакцыйнай часткі навуковых работнікаў, — актывізацыя ў асноўным усё-ж ажыццёўлена і пладатворна ажыццёўлена па ўсёй лініі работы Унівэрсытэту.

Шчыльнейшым чынам з актывізацыяй навучальнага працэса знаходзіцца ізганьне з яго экзаменацыйна-навучальных мэтадаў і пераход на сыстэму ацэнкі ведаў і пасьпяховасьці студэнтаў на аснове сыстэматычнага і працяглага нагляданьня над ім кіраўніка заняткаў. Важнейшым вынікам актывізацыі мэтодаў выкладаньня зьявілася і колектыўнасьць студэнцкай работы, ажыццяўляемая ў навучальных брыгадах. Брыгады, ахапіўшыя ўсё студэнцтва Унівэрсытэту, працуючыя паводле мэтодаў сацыялістычнага спаборніцтва і ўдарніцтва, ператварыліся ў асноўнае зьявяно ўсяе навучальнае работы. Падцягваючы адстаючых, арганізуючы грамадзкі ўзаемны кантроль, утвараючы колектыўны абмен думак, падымаючы ўсю вучобу на новую якасную вышыню,

брыгады аказаліся адным з лепшых вынікаў той рэканструкцыі навучальнага працэсу, якая ажыццёўлена у БДУ за апошні час.

Было-б, зразумела, вельмі памылковым абмежаваць характарыстыку рэканструкцыі навучальнага працэсу толькі паказаннем на змены ў арганізацыйных формах гэтага працэсу і няспыніца на яго ідэалёгічным зьмесьце.

Рэканструкцыя навучальнага працэсу ў мэтах пастаноўкі вышэйшай школы на службу будаўніцтву сацыялізма патрабавала падняцця ўсяе справы тэарэтычнага абучэння на больш высокі ідэалёгічны ўзровень, яго ўсебаковага падпарадкаваньня маркса-ленінскай мэтодологіі.

Асноўнаю задачаю БДУ у сучасны момант зьяўляецца ўтварэньне кваліфікаваных пролетарскіх спецыялістаў, узброеных маркса-ленінскай тэорыяй. Рашэньне гэтае задачы зрабілася магчымым толькі ў апошні час.

Калі Ўнівэрсытэт складаўся, справа выкладаньня знаходзілася ў падаўляючай большасьці ў руках навуковых работнікаў, чуждых марксысцкаму сьветапогляду, нават часта варожых марксызму. Унівэрсытэцкія катэдры часамі служылі мэтодам пропаведзі буржуазна-ідэалістычных тэорый. Сярод работнікаў Унівэрсытэту было выяўлена на працягу 10-ці год яго існаваньня ня мала праваднікоў клясава-варожай пролетарыяту ідэалёгіі. Клясава-варожая пазыцыя некаторых навуковых работнікаў выяўлялася ня толькі ў рэакцыйнасьці іх праграм і выкладаньня, але і ў процідзеяньні рэканструкцыі БДУ, пераходу яго на новыя мэтоды выкладаньня і г. д. Партыйным арганізацыям Унівэрсытэту прышлося патраціць шмат энэргіі, каб разам з пролетарскім студэнцтвам, апіраючыся на лепшую рэвалюцыйную частку навуковых работнікаў, паралізаваць гэтае процідзеяньне агэнтуры клясавага ворага. Але толькі ў апошнія 2-3 гады ўтварылася аб'ектыўная магчымасьць адхіленьня ад работы ва Ўнівэрсытэце рэакцыйных і клясава-варожых элемэнтаў і замены іх адданымі сацыялістычнаму будаўніцтву работнікамі. Пэрыод вялікага сацыялістычнага наступленьня прымусіў нас з большаю клясаваю дбайнасьцю і ідэалёгічнаю вымагальнасьцю падыйсьці да ўсяе справы унівэрсытэцкага выкладаньня, паставіць яго пад шырокі грамадзкі контроль. Дакладны перагляд праграм і зьместу курсаў прывёў да рашучага зруху ўсяго выкладаньня ў бок яго падпарадкаваньня маркса-ленінскай мэтодологіі, у бок яго політычнай актуалізацыі. Такія, у асноўным, нашы посьпехі ў рэканструкцыі навучальнага працэсу да моманту 10-ці годзьдзя Унівэрсытэту. Калі-б мы спыніліся толькі на гэтых посьпехах, то мы намалявалі неадпавядаючую сапраўднасьці карціну.

Побач з паказанымі вышэй дасягненнямі наш навучальны працэс трэба ахарактарызаваць і радам адмоўных бакоў, якімі ён хварэе.

Якасьць нашай навучальнай работы яшчэ не паднята на тую вышыню, якая патрабуецца ад яе ў рэканструкцыйным пэрыодам Профілі спецыялістаў намечаны толькі ў асноўных, так сказаць, нарысах без неабходнага ўдакладненьня іх. Сувязь паміж тэарэтычнай вучобай і вытворчай практыкай яшчэ не зьяўляецца арганічнай, а хутчэй ажыццяўляецца мэханічна. Сама практыка часта яшчэ мэтодычна зусім не распрацавана, апрача таго яна нярэдка разьбіваецца аб формальныя і няўважлівыя адносіны з боку гаспадарнікаў. Навучальныя пляны амаль ня ўлічваюць пазавузаўскай работы студэнцтва. Актывізацыя выкладаньня часта скажаецца, праводзіцца без неабходнай дыфэрэнцыяцыі яе мэтодаў у адпаведнасьці з спэцыфічнымі асаблівасьцямі пэўнай спэцыяльнасьці, часамі зводзіцца да прадастаўленьня студэнта сваёй уласнай рабоце без плянамернага кіраўніцтва, інструктажу і контролю з боку кіраўніка. Нарэшце, у самым выкладаньні яшчэ не заўсёды дастаткова выразна праводзіцца клясавая лінія. У праграмах і ў самым выкладаньні яшчэ ня зжыты рэшткі грубага эмпірызму, догматызму, формалізму, розных буржуазна-ідэолёгічных плыняў, эклектыкі. Барацьба за марксамэнінскую чыстату ўсяе справы выкладаньня ў БДУ патрабуе яшчэ вялікага напружаньня...

Вось тыя адмоўныя бакі, тыя прарывы, якія характарызуюць навучальны працэс у БДУ. На іх хуткую ліквідацыю павінна быць накіравана максымальная ўвага партыйнага кіраўніцтва, профэсіянальнай арганізацыі і адміністрацыі Унівэрсытэту,

Нельга сумнявацца ў тым, што разварачваючы бальшавіцкія тэмпы работы, шырока ажыццяўляючы мэтоды соцыялістычнага слаборніцтва і ўдарніцтва, Унівэрсытэт і тутака даб'ецца рашаючых перамог.

СТАШЭЎСКІ.
Загадчык Рабфаку БДУ

Рабфак БДУ—база ў падрыхтоўцы пролетарскіх кадраў.

Рабфакі з'явіліся адным з вынікаў перамогі Кастрычнікавае рэвалюцыі; яны былі ўтвораны з мэтай хуткай пролетарызацыі вузаў, для якіх павінны былі даць пролетарскія кадры. Праца па арганізацыі ў Менску Рабочага Факультэту пачалася з восені 1920 г. пасля канчатковага астаўленьня белапалякамі гораду і вядася адначасова з арганізацыйнай працай па адчыненні БДУ 17-га красавіка 1921 г. адбылося паседжаньне прадстаўнікоў ЦВК, Савнаркому БССР, час. Праўленьня Унівэрсытэту, арганізацыйнай камісіі і профэсароў, на якім абгаварвалася пытаньне аб адчыненні Рабочага Факультэту; прычым было аднагалосна пастаноўлена адчыніць Рабфак у першую чаргу. Арганізацыя Рабфаку адбывалася пад кіраўніцтвам асобнай камісіі, у склад якой уваходзілі: сэкратар ЦБ Компартыі бальшавікоў Беларусі т. Кнорын, прадстаўнік ад НКА т. Каранеўскі—сучасны Рэктар Унівэрсытэту і інш.

У чэрвені 1921 г. Рабфак быў адчынены. 160 рабочых і бяднейшых сялян—студэнтаў пролетарскай краіны—з энтузіязмам узяліся за вучобу, упарта перамагаючы ўсе цяжкасьці. Пасля белапольскай окупацыі ў Менску засталіся разбураныя школьныя будынкі без усялякага абсталяваньня; мясцовыя партыйныя і грамадзкія арганізацыі аказалі ўсебаковае падтрыманьне ў справе арганізацыі вучобы на Рабфаку; элемэтарнае навучальнае абсталяваньне зьбіралася сіламі настаўнікаў і студэнтаў. У 1923 г. Рабфак даў ужо першы выпуск у ліку 40 асоб. У далейшым, разам з паляпшэньнем эаномічнага становішча Рэспублікі паляпшаецца і матар'яльнае становішча Рабфаку—з 1924 году ён атрымаў стапы каштарыс, які штогодна павялічваўся; у выніку гэтага набываецца належнае абсталяваньне фізычнага, прыродазнаўчага і інш. габінэтаў (каштоўнасьць у якіх к 1931 г. ацэньвалася ў 25—30 тысяч руб.) і адрамантоў-

ваецца будынак Рабфаку і інтэрнаты; лекцыйная сыстэма выкладання замяняецца лябараторнай; агульны лік студэнцтва на дзенным аддз. даводзіцца да 530 асоб у 1930 г. Да снежня 1930 г. Рабфак быў адзінай установай—у снежані 1930 г. у адпаведнасці з запатрабаваннямі рэканструкцыйнага перыоду Рабфак быў рэарганізаваны ў 4 самастойных рабфакі з прымацаваннем кожнага да адпаведнай вышэйшай навучальнай установы—БДУ, і інстытутаў: Хэміка-Тэхнолёгічнага, Будаўнічага і Мэдыцынскага.

Як-жа Рабфак БДУ выконвае за 10 год ускладнення на яго партыяй і Савецкай уладай абавязкі па падрыхтоўцы пролетарскіх кадраў?—Неабходна адзначыць, што за 10 год соцыяльны склад студэнтаў Рабфаку змяняўся. Першыя наборы давалі рабочых і бяднейшых сялян—у значным процанце непасрэдных удзельнікаў рэвалюцыі і грамадзянскай вайны; з боку рабочага стажу, політычнай вытрыманасці і ўзросту—склад студэнцтва быў высокай якасці (80% рабочых). У часы-ж опартуністычнага кіраўніцтва НКА на чале з т. Баліцкім было імкненьне з боку апошняга „асяляніць“ Рабфак (гл. артыкул Баліцкага ў часопісе „Полымя“ за 1925 г.). Партыйнае кіраўніцтва Рабфаку змагалася з гэтым. Соцыяльны склад студэнцтва на 1930/31 г. сьведчыць аб тым, што дырэктывы партыі аб падрыхтоўцы пролетарскіх кадраў выконваюцца Рабфакам: рабочых—54%, с/гас. рабочых—і батракоў—20%, сялян-колгаснікаў і батракоў—26%. У чэрвені 1931 г. Рабфак дае 10 выпуск; звыш 850 рабочых, батракоў і беднякоў-сялян за 10 год перайшлі з Рабфаку ў вышэйшыя навучальныя ўстановы. З гэтых 850 звыш 75% узброеныя ведамі, ленінскі выхаваньня, ужо скончылі вузы і выконваюць адказную працу ў розных галінах соцыялістычнага будаўніцтва ў якасці пэдагогаў, навуковых працаўнікоў (у прыватнасці ў БДУ, інжэнэраў, дактароў, аграномаў і г. д.

Рабфак зьяўляецца школай выхаваньня сталых ленінцаў. Рэдка хто, прабыўшы 3-4 гады на Рабфаку выходзіць з яго беспартыйным. Процантнае павялічэньне партыйна-комсамольскага складу студэнцтва наступнае:—з 37% агульнага ліку першага набору да 80% перад рэарганізацыяй у 1930 г. Партыйна-комсамольскія арганізацыі Рабфаку заўсёды стаялі на варце ажыццяўленьня генэральнай лініі партыі, давалі сваячасовы рашучы адпор праявам троцкізму, правага опартунізму, „левым“ загібам, антысэмітызму, вялікадзяржаўнаму і інш. шовінізмам; Рабфак заўсёды рашуча рэагаваў на ўсялякія вылазкі клясава-варожых элементаў, кулацкай агентуры, ачышчаючы рады выкладчыкаў і студэнтаў ад усялякіх клясава-варожых

элемэнтаў. Толькі за 1930/31 вуч. год было выкрыта і зволена з рабфаку звыш 20 асоб.

Рабфак рашуча праводзіць у жыццё ленинскую нацполітыку. Яшчэ з 1924 г. пачалася беларусізацыя Рабфаку. Праведзена была адпаведная праца сярод выкладчыкаў і студэнтаў. У 1927 г. выкладаньне амаль ня ўсіх дысцыплін было пераведзена на беларускую мову. Рабфак абслугоўвае пролетарыят і бяднейшае сялянства ўсіх нацыянальнасьцяй БССР; з мэтай падрыхтоўкі кадраў для працы сярод працоўных мас нацменьшасьцяй у 1927 г. было адчынена яўрэйскае аддзяленьне, з выкладаньнем на яўрэйскай мове, і ў 1930 г.—польскае аддзяленьне, з выкладаньнем на польскай мове. Яўрэйскае аддзяленьне дало ўжо 2 выпускі—у сьнежні 1930 г. і чэрвені 1931 г. На ўсім Рабфаку ў канцы бягучага навучальнага году працуюць 7 груп, яўр. аддз. і адна польскага. Ажыццяўляючы нацполітыку партыі, Рабфак сваечасова даваў адпор усялякім праявам розных плыняў нац.-дэмакратызму, яўрэйскага і польскага шовінізмаў, што выяўляліся з боку паасобных выкладчыкаў і студэнтаў.

Пролетарская рэволюцыя адкрыла шлях у вышэйшую школу для жанчыны—работніцы. З году ў год павялічваючы процант жанчын сярод студэнцтва, Рабфак давёў яго зараз да 32⁰/₀.

Рабфакі былі ўтвораны, як часовыя школы, якія будуць існаваць да тэй пары, пакуль, рабочыя і бяднейшыя сяляне ня пойдуць у вузы праз звычайныя школы. Але практыка высветліла, што рабфакі сталі сталай ўстановай у сыстэме народнай асьветы: яны яшчэ на доўгі час застануцца аднэй з галоўных крыніц, праз якую рабочыя ад варштату пойдуць у вузы. Мала таго, рабфакі за час свайго існаваньня і па сваёй пэдагогічнай працы сталі лепшай сярэдняй школай. Рабфак БДУ у процэсе сваёй працы, шляхам ачышчэньня ад выпадкова трапіўшых у яго пэдагогаў розных меншавіцкіх, сіонісцкіх і нацдэмаўскіх элемэнтаў, паступова ўзмацняючы партыйнае ядро пэдагогаў (ад 0⁰/₀ у 1921 г. да 28⁰/₀ у 1931 г.), прыцягваючы маладыя сілы з выхаванцаў савецкіх вузаў шляхам самакрытыкі ў сучасны момант увесь час паляпшае склад пэдагогаў. Належны контакт паміж выкладчыкамі і студэнтамі дае мажлівасьць шукаць і ажыццяўляць лепшыя мэтоды вучобы, змагацца за ідэалёгічную вытрыманасьць выкладаньня, праводзіць соцыялістычныя мэтоды працы—ударніцтва і соцпаборніцтва, даваць сустрэчныя пляны, чым пры напружанасьці працы скарачаць тэрміны навучаньня без паніжэньня якасьці вучобы (пераход з 4-х год навучаньня на 3 і 3¹/₂ гады, і пераход з 3-х год навучаньня на 2¹/₂ гады ў паасобных групах). Не адрыва-

ючы рабфакаўцаў ад жыцця, ад грамадзкай працы—па шэфству ў савгасах і колгасах, выхоўваючы актывістаў і барацьбітоў за выкананьне плянаў соцыялістычнага будаўніцтва, Рабфак дае належную вучэбную падрыхтоўку, з якой выпускнікі спраўляліся з праграмамі любога вуза; дэзэртэрства з прычыны цяжкасьцяў у вучобе-зьвявішча вельмі рэдкае. Задавальненьне падрыхтоўкай рабфакаўцаў многа разоў адзначалася і студэнтамі, і профэсурай вузаў.

Непасрэдную сувязь з рабочаю масаю, якая працуе на заводах і фабрыках, рабфак ажыццяўляе праз вячэрняе аддзяленьне. Вячэрні Рабфак быў адчынены ў пяршыню ў 1921 г.; у 1924 г. ён па загаду НКА быў ліквідаваны, у 1927 г. жыццё зноў высунула адчыненьне вячэрняга Рабфаку на чаргу; Рабфак быў адчынены ў сьнежні 1930 г. даў ужо выпуск. Умовы працы на вячэрнім аддзяленьні значна цяжэйшыя за дзённыя, але пачкаўкі ў 4-ты год навучаньня студэнты пераводзяцца на дзённыя заняткі з забясьпячэньнем стыпэндыяй, к канцу навучаньня веда і навукі вячэрнікаў выраўніваюцца. Вячэрнія рабфакі як школа, якая падрыхтоўвае рабочых да вузаў, не адрываючы іх ад вытворчасьці, цалкам сябе апраўдала і мае ўсе падставы для свайго існаваньня і пашырэньня. Пасьля рэарганізацыі ў студзені 1931 г. дзённае аддзяленьне Рабфаку налічвае 295 асоб, якія разьмяркоўваюцца паміж 12 групамі; на вячэрнім аддзяленьні каля 300 асоб—разьмяркваны паміж 9 групамі. Апрача таго да рабфаку прымацавана група ў 28 асоб для падрыхтоўкі на коопэрацыйнае аддзяленьне Наргасу БДУ Коопэрацыйная група канчае працу да ліпеня 1931 г. перадае сваю прадукцыю цалкам БДУ.

Апрача вызначаных контынгэнтаў у складзе рабфаку зараз (па прыкладу практыкі мінулага году) працуюць 4 групы падрыхтоўчых да рабфаку курсаў у ліку 120 асоб, якія абслугоўваюцца выкладчыкамі Рабфаку ў парадку грамадзкіх абавязкаў. Арганізацыя курсаў у вядомай частцы забясьпечвае прыем наступнага навучальнага году.

Улічваючы вялізарную значнасьць завочнага навучаньня, якое дае мажлівасьць даць неабходную асьвету шырокім колам рабочых і колгасных мас, якія раскінуты па ўсёй тэрыторыі рэспублікі, не адрываючы іх ад штодзённай працы, Рабфак арганізаваў завочнае аддзяленьне, на якім зараз лічыцца 2 курсы, у колькасьці 350 асоб. З наступнага навучальнага году колькасьць завочнікаў даводзіцца да некалькіх тысяч асоб.

На працягу сваёй 10-ці гадовай гісторыі, Рабфак БДУ на кожным этапе жыў жыццём партыі, няўхільна ажыццяўляючы яе дырэктывы і лёзунгі, рашуча змагаючыся з усялякімі

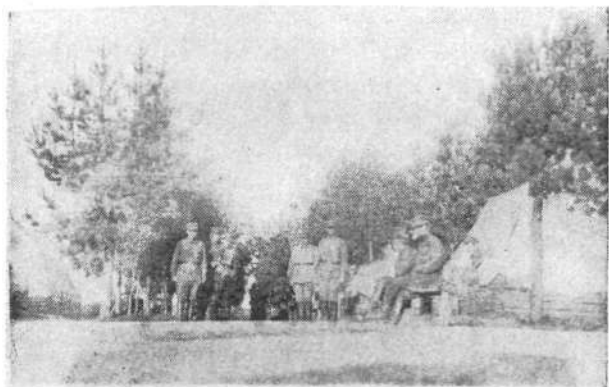

У лягэрах.
В лагерях.

адхіленьнямі. Сваю галоўную задачу—даць вузам арганізуючае пролетарскае ядро—ён увесь час пасьпяхова выконвае: рабфакаўцы пераходзячы ў вузы, паставілі ў апошнім усю навучальную і грамадскую працу па прыкладу рабфакаўскай. Зараз перад Рабфакам стаяць наступныя задачы: рэалізацыя паставы аб політэхнізацыі, аб сувязі тэорыі з практыкай і ўвязкі з вытворчасцю, пашырэнне прыёму, высьвятленьне спецыялізацыі рабфаку з рэарганізацыяй БДУ забяспячэнне рабфаку ўсімі неабходнымі навучальнымі прыладамі і падручнікамі на беларускай і іншых нацыянальных мовах з удзелам у гэтай працы настаўніцкага складу рабфаку. Уся партыйная і савецкая грамадзкасьць павінна пайсьці на сустрэчу Рабфаку ў барацьбе яго за поўнае і якаснае ўкомплектаваньне, у барацьбе за падрыхтоўку кадраў для кадраў.

Рабфак БДУ, працягваючы сваю барацьбу за падрыхтоўку пролетарскіх кадраў, пад кіраўніцтвам Компартыі і пры дапамозе ўсяе савецкае грамадзкасьці з ускладзенымі на яго задачамі справіцца.

А. ГУРЛО.

Дэкан Фак. Народнае Гаспадаркі

Факультэт Народнае Гаспадаркі БДУ.

З моманту стварэння Бел. Дзярж. Універсітэту рабочая кляса пад кіраўніцтвам Комуністычнае партыі са ўсёй адданасцю прыступіла да пабудовы вышэйшай школы ў БССР. З далёкіх куткоў Беларусі, фабрык, заводаў, вёсак стала съцякацца рабоча-сялянская моладзь, каб дапамагчы ўраду БССР падняць пролетарскую культуру на адпаведную вышыню. Дынаміку гэтага развіцця мы прасочым на развіцці факультэту Народнае Гаспадаркі. Сваю гісторыю ён пачынае з факультэту грамадзкіх Навук на яго Эканомічным аддзяленьні. На факультэт Грамадзкіх Навук на яго Эканомічнае аддзяленьне было прынята ў 1921 годзе 237 асоб; па сваёй адукацыі гэта быў надзвычайна разнастойны склад. Былі студэнты з сярэдняй адукацыяй гімназіі, духоўнай сэмінарыі і нават паасобных скончыўшых кадэцкі корпус, што-ж датычыцца соцыяльнага складу, то $\frac{1}{10}$ рабочых быў зусім нязначны і нават па паасобных матар'ялах цяжка вылічаемы. Па нацыянальнаму складу дзеве нацыянальнасці—яўрэі і беларусы зьяўляліся пераважнымі. Каля 70% прадстаўляў сабою гэты склад студэнцтва.

У 22-23-м навучальным годзе ўжо адчыняецца другі курс, на які прымаецца 110 асоб. Аддзяленьне разьбіваецца на цыклы: Адміністрацыйна-Прамысловы, Банкаўска-Фінансавы, а Коопэрацыйнага цыкля кіраўніцтва факультэту не магло адчыніць за адсутнасцю выкладчыкаў.

Галоўную ўвагу ў навучальным пляне займалі дысцыпліны гісторыі, зачастую зусім адарвання ад жыцця і запатрабаваньняў сучаснасці.

Пры факультэце функцыянаваў габінэт грамадазнаўства, налічваючы 3000 томаў літаратуры па ўсіх дысцыплінах, якія чыталіся на факультэце. Як відаць з матар'ялу, курс усіх дысцыплін быў поўнасьцю забяспечан выкладчыцкім персоналам.

З справаздач бачна, што навуковымі працаўнікамі вялася і навукова-дасьледчая праца, але, на вялікі жаль, мы тых друкаваных матар'ялаў, якія засталіся нам у спадчыну, скарыстаць ня можам, бо амаль, што ня ўсе яны наскрозь прасякнуты немарксысцкай, чуждай нам ідэалёгіяй. Гэтыя працы, зачастую адарваныя ад жыцьця, зьяўляюцца цікавым матар'ялам архіўнага парадку. Характэрна, што яшчэ ў 22/23 годзе друкаваліся такія працы, як тастамэнты Нікалая I-га, лісты Пабеданосцава да Александра III-га, наказ старостам і дзяржаўцам і валочная устава, праверка правоў на зямлю ў маентках каралевы Боны і г. д.

Ўсё гэта сьведчыць аб тым, што гэты факультэт зьяўляўся адарваным ад жыцьця і патрэбна была грунтоўная рэарганізацыя яго як па лініі перабудовы навучальных плянаў, так і па ачыстцы гэтага факультэту ад соцыяльна-чуждых элементаў. Аднак, быў зроблены выпуск 3-га курсу і, як мы бачым, скончыла гэты факультэт 4 чалавекі партыйцаў і комсамольцаў. З 60 чал. 11⁰/₀ рабочых, 32⁰/₀ дзяцей сялян і землеўласьнікаў; што разумець пад катэгорыяй „сялян-землеўласьнікаў“ мабыць ня цяжка.

Ўжо з першых гадоў існаваньня факультэту, яго кіраўніцтва пачало шукаць новыя формы падрыхтоўкі чырвоных спэцыялістаў, а ў сувязі з гэтым і перабудовы вышэйшай соцыяльна-экономічнай асьветы. Яно імкнулась некалькі тэхнізаваць, прыдаць эканомічным вузам больш-менш адпавядаючы запатрабаваньням характар, але, на жаль, яму гэта не ўдавалася. Панаваў у падрыхтоўцы унівэрсалізм, прасягнуты гістарычным зьместам выкладаемых дысцыплін, а самі спажыўцы, да якіх ішлі працаваць эканомісты ня ведалі, хто ім патрэбен. Некаторыя лічылі, што эканомістам павінен быць высока-кваліфікаваны адміністратар, другія лічылі, што гэта будзе бухгалтар, статыстык, але-ж адбудаваць перыод нашай народнай гаспадаркі патрабаваў ўжо такога спэцыяліста, які-б ведаў гаспадарку, тэхніку, быў знаёмы з багацьцем краю, марксысцка-ленінскі падрыхтаваны. ФОН гэтых спэцыялістаў даць ня мог і ён быў зачынены.

Патрабаваўся новы від школы, з новымі больш выразна акрэсьленымі задачамі і профілем спэцыяліста, і ў 25/26 навучальным годзе Ўрад БССР выдаў новы закон аб арганізацыі факультэту Права і Гаспадаркі.

Ён арганізаваўся ў складзе 2-х аддзяленьняў Праўнага і Эканомічнае. На чале яго стаяў профэсар Сямен Якаўлевіч Вольфон. Тав. Вольфон з энтузіязмам і энэргіяй прыступіў да пабудовы гэтага новага віду вышэйшай спэцыяльнай школы. Эконо-

мічнае аддзяленне было падзелена на цыклы: 1) Адміністрацыйна-Прамысловы, 2) Коопэрацыйны, 3) Фінансавы і 4) Пянава-Статыстычны. Як відаць, сама структура гаворыць за тое, што ўжо больш-менш пачынаецца паглыбленая спецыялізацыя. Такая структура факультэту спрыяюча адбілася на комплектаваньні яго, % рабочых даходзіць да 20, партыйна-комсамольская праслойка—да 28⁰/₀, астатнія наборы з кожным разам паляпшаюцца. Ужо ў 28/29 годзе процант партыйцаў даходзіць да 35⁰/₀ і комсамольцаў да 38⁰/₀. Рабочая праслойка Эканомічнага аддзяленьня складае 30⁰/₀. Дэканатам прароблена вялізарнейшая работа па стварэньні габінэту таваразнаўства, які зьяўляецца найлепшым на факультэце, а пасля яго габінэт марксызму і ланінізму стаў лепшым габінэтам ва ўсім Унівэрсытэце. Габінэт статыстыкі і вучоту, а таксама вайсковая катэдра акадэміі факультэту ў выкананьні навучальных плянаў значную дапамогу.

Навучальныя пляны Эканомічнага аддзяленьня былі прапрацаваны больш-менш здавальняючы хаця, на жаль, профілю эканоміста і гэтыя навучальныя пляны ўпаўне акрэсьленага даць не маглі. Але тое, што пры 4-х гадовым курсе навучаньня, куды ўваходзіць і час на дыплёмную працу, пры значнай колькасці сэмінарскіх заняткаў і максымальным зьмяншэньні гістарычных дысцыплін, дзвядзеньні ⁰/₀ эканомічных дысцыплін да 40⁰/₀, ⁰/₀ 10 тэхнічных, даў больш-менш здавальняючую падрыхтоўку, а калі дадаць тое, што на апошнім курсе ўжо былі праведзены дзеве вытворчыя практыкі—гэта дае нам магчымасьць сказаць, што пералом ўжо быў зроблен. Калі-б ня было нездаровых настройў з боку паасобных кіраўнікоў гаспадарчых устаноў, і нават у некаторай частцы паасобных кіраўнікоў былога опартуністычнага кіраўніцтва НКА БССР, што наогул эканомісты для Беларусі не патрэбны, то профіль эканоміста быў-бы больш яркім ўжо значна раней, і тая шматпрадметнасьць і зачастую вялізарнейшая энцыклёпэдычнасьць на эканомічным аддзяленьні была-б даўно ізжыта.

Трэба адзначыць, што ўсё студэнцтва і значная частка навуковых працаўнікоў на сваіх прадметных комісіях вялі жорсткую барацьбу за спецыялізацыю, за больш выразны профіль спецыяліста, за якасьць выкладаемых дысцыплін, за марксысцка-ланінскі змест іх. Вынікам чаго зьяўляецца тое, што такія навуковыя працаўнікі, як профэсар Парменаў, доцэнт Пэўзнэр, доцэнт Якунін былі зьняты з навуковае працы, хаця яшчэ доўгі час працягваў працаваць па катэдрах політэкономіі меншавік Гэрцык...

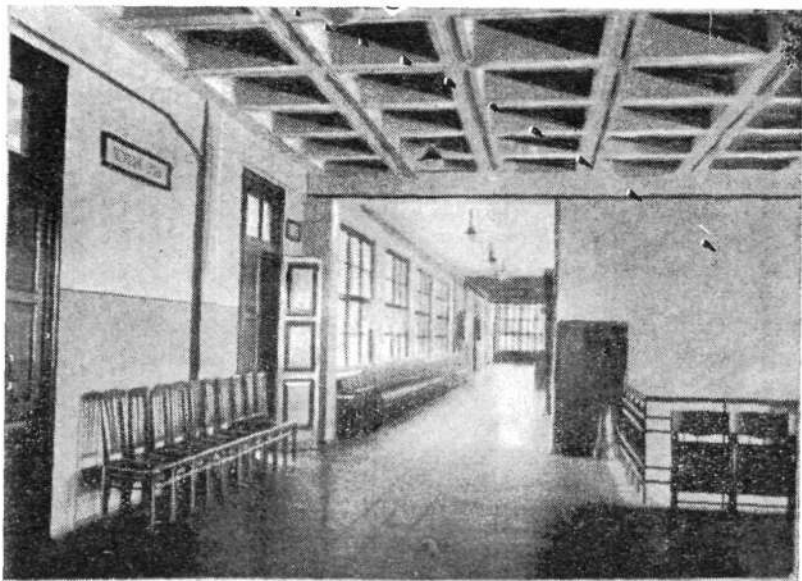
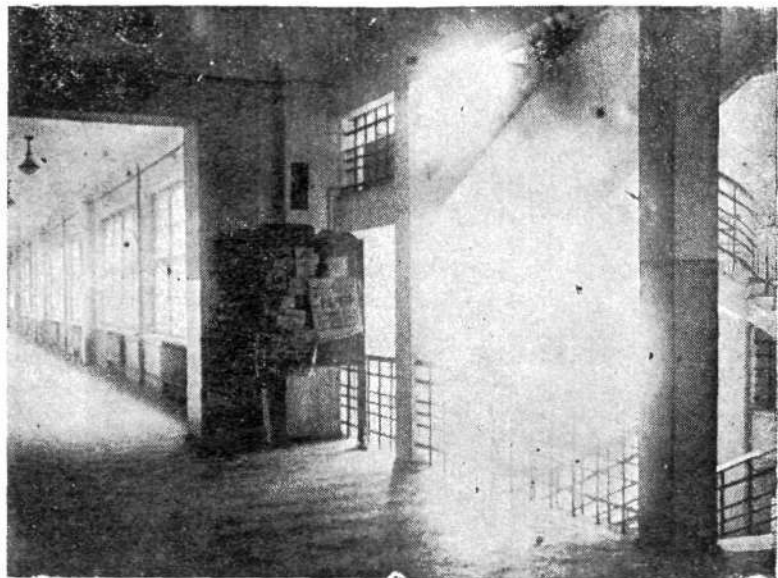

Карыдоры.
Коридоры.

Ня глядзячы на больш-менш здавальняючае абсталяванне кабінэтаў, зачастую не хапала самых элементарных падручнікаў па эканомічных дысцыплінах, што перашкаджала пераводу заняткаў на лябараторна-сэмінарскі мэтод, які, дарэчы кажучы, на эканомічным аддзяленьні быў не ў вялікай пашане. За тое кабінэт шчотных навук, дзякуючы асаблівай увазе і непасрэднага удзелу ў працы па арганізацыі гэтага кабінэту з боку проф. Манава, быў пастаўлен на адпаведную вышыню. Треба адзначыць і работу профэсара Каплана і доцэнта Лясноўскага, якія шмат энэргіі затрацілі на стварэньне і арганізацыю кабінэту таваразнаўства, які на сёньняшні дзень зьяўляецца вялікай каштоўнасьцю факультэту.

У 1929 годзе факультэт зрабіў свой першы выпуск даўшы народнай гаспадары 57 эканомістаў прамысловасьці, коопэрацыі, фінансавым установам і Дзяржпляну. Гэты выпуск, хоць быў малы па сваёй колькасьці, але значная частка з гэтых т.т. прайшла шлях грамадзянскай вайны, мае за сабою вялікі багаж профэсіянальнай і гаспадарчай працы каля 25% з іх зьяўляюцца не маладымі сябрамі партыі і гэтая група т.т. пачэсна выконвае свой абавязак, змагаецца з ўсякімі цяжкасьцямі за будаўніцтва соцыялізму ў нашай краіне. Каля 10—15 т.т. з іх пашлі на навуковую працу, некаторыя з іх зьяўляюцца выкладчыкамі нашых втузаў і вузаў.

Аднак, шпаркі тэмп і разгортваньне соцыялістычнага будаўніцтва на ўсіх франтах патрабаваў удасканаленьня падрыхтоўкі эканомістаў па ўсіх галінах народнай гаспадаркі, і Ліпнёўскі Пленум УсеКП(б) у 28-м годзе, і Лістападаўскі Пленум 29-га г. ў сваёй пастанове даў выразную і яскравую ўстаноўку аб падрыхтоўцы эканомістаў. Ён сказаў: максымальна патрэбна марксысцка-ленінскі ўзброіць, тэхнічна і эканомічна падрыхтаваць, максымальная ўвага вытворчай практыцы і на раду з гэтым непасрэдным удзел ведамстваў, ВСНГ, коопэрацыйных, фінансавых, плянавых і інш. органаў у падрыхтоўцы кадраў, і на падставе гэтага ў 1930 г. у сакавіку м-цы эканомічнае аддзяленьне Праўгасу было рэарганізавана ў факультэт Народнае Гаспадаркі, які павінен рыхтаваць эканомістаў-інжэнэраў на прамысловым аддзяленьні, эканомістаў-плянавікоў на коопэрацыйным, сельскагаспадарчым, фінансавым і плянава-статыстычным.

У адпаведнасьці з гэтым перабудоўваюцца ўсе навучальныя пляны і праграмы. Прамысловае аддзяленьне з першага-ж курсу падзяляецца на цыклы: дрэваапрацоўчай прамысловасьці, мэталёвай, тэкстыльнай і скураной. Процент тэхнічных дысцыплін даходзіць да 40%, а ў новых навучальных плянах 31/32 навучальнага году да 52%. Вытворчая практыка студэнтаў да-

ходзіць да 40—45%. Мэтавае прызначэнне ўнутры кожнай галіны прамысловасці зводзіцца да таго, што студэнты падрыхтоўваюцца для выканання аднаго з наступных відаў працы: плянавання ў прамысловасці, тэхнічнага нормавання, забеспячэння і фінансавання прамысловасці, тэхнічнага вучоту і калькуляцыя і гэтак далей. Таксама разбіты на цыклы: сельска-гаспадарчае аддзяленне на цыклы—саўгаснага і колгаснага будаўніцтва. Фінансвае аддзяленне на цыклы: фінансавы і крэдытны; Плянавае на цыклы—плянавы і статыстычны і Коопэрацыйнае—на цыклы саматужна-прамысловай коопэрацыі. Цыкл спажывецкай коопэрацыі вылучыў з сябе галіну таваразнаўства. Гэтыя аддзяленні ў сваіх навучальных плянах прадугледжваюць таксама на працягу 3-х год 60% тэарэтычных дысцыплін і 40% практыкі. Процент спецыяльных дысцыплін на кожным аддзяленні розны, але-ж у рамках ад 38 да 40% спецыяльных дысцыплін. Пры максімальным змяншэнні шматпрадметнасці ў параўнанні з Эканомічным аддзяленнем Праўгасу зменшана на 40% дысцыплін. Агульная колькасць дысцыплін на аддзяленні даходзіць да 32—34-х. Увесь 30/31 год ішоў пад шляхам перабудовы факультэту: уся партыйная арганізацыя факультэту, усё студэнцтва разам з дэканатам вялі барацьбу за перабудову навучальных плянаў, адпавядаючых сучаснасці. У перабудове ўсёй працы факультэту вялізарнейшую дапамогу аказалі методы соцсаборніцтва і ўдарніцтва, якімі ахоплена каля 95% студэнцтва.

Факультэт арганізаваў яшчэ адзін кабінэт машыназнаўства і значна дапоўніў навуковым замежным абсталяваннем кабінэт таваразнаўства. Значна папоўнен кабінэт эканомікі і вучоту, разбітыя па аддзелах; вялікая увага аддана комплектаванню кабінэтаў тэхнічнай літаратурай.

Факультэт налічвае з 86 выкладчыкаў, 10 чалавек прафэсараў, 37 доцэнтаў з іх 27 інжэнэраў, астатнія асыстэнты і выкладчыкі, але на вялікі жаль, пераважна большасць з іх працуюць па сумяшчальнасці ва ўстановах, што значна перашкаджае ў выкананні акадэмпляну і робіць значныя прарывы ў ім.

Зроблен значны пералом і ў вытворчым навучанні. Аднак, да гэтага часу многія з гаспадарчых устаноў усялякім чынам змагаліся, як яны казалі, „з накладнымі выдаткамі на прадпрыдмствах“. Гэтае супраціўленне зломлена і многія з іх ўжо ўсвядомілі ролю вытворчага навучання і рэальную дапамогу вытворчасці з боку нашага студэнцтва.

Выконваючы дырэктывы Лістападаўскага Пленуму ЦК УсеКП(б) у скарэйшы тэрмін даць значную колькасць новых спецыялістаў як па соцыяльнаму складу, так і па падрыхтаванасці іх, фа-

культэт з 1-га чэрвеня 30 году па 1-е ліпеня 31 году выпусціў 246 чырвоных спецыялістаў-эканомістаў для прамысловасці, сельскай гаспадаркі, коопэрацыі і плянавых органаў. 38⁰/₀ з іх партыйцы і комсамольцы, 39⁰/₀ рабочыя.

Сучасны склад факультэту 60⁰/₀ рабочых; 60⁰/₀ партыйна-комсамольская праслойка.

Па нацыянальнасці: 57⁰/₀—беларусоў; 38⁰/₀—яўрэяў— і 5⁰/₀ іншых.

Забеспячэнна студэнцтва на 70⁰/₀ стыпендыямі і інтэрнатам. Забеспячана яно падручнікамі і абсталяваньнем.

Тое, што факультэт з падземелья былога камэрцыйнага вучылішча перайшоў у галоўны корпус Беларускага Дзяржаўнага Унівэрсытэту, гэтае дасягненне зьяўляецца дасягненнем нашай слаўнай Комуністычнай партыі і ўсёй рабочай клясы; дзякуючы ўмеламу і правільнаму кіраўніцтву нашай партыі мы дасягнулі такіх вялізарных посьпехаў.

У цяперашні гістарычны пэрыод, ажыццяўляючы рэволюцыйна-бальшавіцкі наступ на капіталістычныя элементы, мы павінны ўсямерна мобілізаваць клясавую чуласць і рэволюцыйную актыўнасць шырокіх мас студэнцтва супроць усіх тых, хто на справе дапамагае клясаваму ворагу ў яго шалёным супраціўленьні, пераможна ідучы наперад до соцыялізму. Трэба дабіцца таго, каб наш эканоміст, выконваючы задачы, пастаўленыя перад намі партыяй і таварышом Сталінным у яго прамове аб максымальнай увазе да вывучэння тэхнікі, выразнага і ўмелага складання промфінплянаў, на падставе дадзеных дырэктыў партыі мог весьці пераможную барацьбу за выкананьне і перавыкананьне гэтых плянаў, а з другога боку, на заводзе, на фабрыцы самім вучыцца і вучыць другіх, выконваючы завет Леніна „Что диктатура пролетариата есть обучение одним классом, пролетариатом, всех трудящихся, idem есть руководство“.

Факультэт Народнае Гаспадаркі, прайшоўшы свой слаўны шлях барацьбы ў падрыхтоўцы кадраў чырвоных спецыялістаў, на сённяшні дзень ёсць у складзе 5 аддзяленьняў. Мы ўпэўнены, што пад умелым кіраўніцтвам нашай Комуністычнай партыі ў блізкі час гэтыя аддзяленьні ператворацца ў магутныя самастойныя інстытуты—сапраўдныя ачагі-кузьні падрыхтоўкі чырвоных спецыялістаў.

Пад сьцягам Леніна да новых перамог!

М. Б. КРОЛЬ
Дырэктар Беларускага Дзярж.
Мэдыцынскага Інстытуту

10 год вышэйшае мэдыцынскае асьветы ў БССР.

I.

Пытаньне аб арганізацыі ў складзе БДУ Мэдыцынскага Факультэту было прадрашона яшчэ ў 1920 г., калі камісія НКА РСФСР па залажэньні новых вузаў назначыла камісію па арганізацыі вышэйшай школы на Беларусі. 26-га сьнежня 1920 г. была наладжана першая „экспэдыцыя маскоўскіх профэсароў“ у Менск, у якой бралі ўдзел і мэдыкі, члены камісіі, Л. С. Мінор і я. У Менску яшчэ былі сьляды польскай і нямецкай акупацыі ў выглядзе масы зруйнаваных дамоў. Яшчэ дымліся падпаленыя белапалякамі пры іх адыходзе будынкі, а Партыя і Савецкая ўлада ўжо энэргічна вялі сваю арганізацыйную работу па аднаўленьні разбуранага, па наладжваньні ўсіх бакоў работы пролетарскай дыктатуры. Важнейшае месца ў гэтай рабоце з першых-жа дзён стала займаць і арганізацыя вышэйшай школы, у склад якой быў уключаны і Мэдыцынскі факультэт. Першыя навучальныя пляны былі выпрацаваны і праведзены мэдыцынскаю тройкаю (М. Б. Кроль, Л. С. Мінор і П. І. Карузін) ужо 22-га і 29-га сакавіка 1921 г. праз часовае праўленьне БДУ, працаваўшае тады ў Маскве. У красавіку 1921 г. ў Менск выехала другая камісія „маскоўскіх прафэсароў“. 17-га красавіка на „аб'яднаным пасяджэньні прадстаўнікоў прэзыдыуму ЦВК і СНК БССР, часовага праўленьня Ўнівэрсытэту, маскоўскай камісіі профэсароў і Менскай пяцёркі па арганізацыі Ўнівэрсытэту“ з удзелам прадстаўнікоў партыйных, савецкіх і профэсыянальных арганізацый у агульных рысах сталі вырысоўвацца канкрэтныя формы будучага Ўнівэрсытэту.

Першыя шагі па арганізацыі Мэдыцынскага факультэту ў той аднаўляльны пэрыод былі шчыльнейшым чынам зьвязаны з арганізацыяй аховы здароўя на Беларусі наогул, а ў Менску ў паасобку. Хаця на першых 2-х курсах выкладаліся толькі тэарэтычныя прадметы, але з першых-жа дзён сталі рыхтавацца

да прыстасаваньня будынкаў і больніц для клінік. Пры актыўнейшым удзеле ўсяе савецкае і партыйнае грамадзкасьці адводзіліся памяшканьні для Мэдыцынскага факультэту. Пад анатомічны Інстытут былі адведзены руіны фабрыкі „Вікторыя“ на былой Магазыннай, цяперака Унівэрсытэцкай вул. Іншыя тэарэтычныя катэдры (фізыка, паталогічная анатомія, гістолёгія) прытуліліся ў вялікім доме на рагу Ленінскай і Унівэрсытэцкай, дзе зараз зьмяшчаецца Акадэмія Навук. Габінэты зоолёгіі, ботанікі і хэмічныя лябараторыі зьмяшчаліся на Шырокай вул. ў доме былога епархіяльнага вучылішча. Аб арганізацыі ўласных клінік нельга было і думаць. Да к таму часу найбольш мэтазгодным было весьці выкладаньне ў больніцах органаў аховы здароў'я. Паводле дагавору з апошнімі аддзяленьні 1, 2 і 3-й савецкіх больніц былі прадастаўлены пад клінікі ўнутраных, хірургічных, вочных хвароб, пад акушорска-гінеколёгічную клініку.

Структура мэдыцынскага факультэту шмат у чым адрознівалася ад структуры іншых мэдыцынскіх факультэтаў Саюзу. Так, замест 3-х асноўных клінік па тэрапіі і столькіх-жа па хірургіі, ён заключаў у сябе іх толькі па дзьве. Значная частка катэдраў была злучана разам. Адзін профэсар займаў па некалькі катэдраў. Зразумела, што такое сумяшчэньне не магло не адбіцца на якасьці работы. Цяжкасьць запрашэньня адпаведных выкладчыкаў, а таксама затrudнэньні з абсталяваньнем новых катэдраў прымусілі ў першыя часы ісьці па такому шляху і толькі паступова рухацца наперад, замацаваўшы спачатку ўжо адкрытыя ўстановы. У першы год нельга было атрымаць сталых выкладчыкаў для важнейшых дысцыплін і прыйшлося задавальнацца „гастролёрамі“.

Тэхнічна-арганізацыйныя пытаньні займалі ў першыя годы галоўную ўвагу работнікаў факультэту. Абсталяваньне катэдраў, падшуканьне памяшканьняў для іх, матар'яльнае забясьпечаньне выкладчыкаў і студэнтаў, запрашэньне выкладчыкаў адбівалася на навучальнай частцы.

На будаўніцтве Мэдыцынскага факультэту ў значнай ступені адбіваліся настроі і суадносіны сіл у мэдыцынскіх колах Менску ў першыя гады аднаўляльнага пэрыоду і НЭП'у. У той час, як рабочая грамадзкасьць, партыя і савецкі настроеныя слоі насельніцтва сустракалі будаўніцтва Мэдыцынскага Факультэту з вялічэзным энтузіязмам, акружаючы яго ў тыя цяжкія першыя годы надзвычайнаю ўважлівасьцю і цікавасьцю, частка мясцовых „дзеячоў“, злучаных шчыльнымі кроўнымі і дзелавымі узаімі з толькі што прагнанаю буржуазіяй, яшчэ не адмовіліся ад ільлюзіі няпэўнасьці Савецкае ўлады, ад мараў аднаўленьня капіталізму. Цяжкасьць будаўніцтва, увядзеньне НЭП'у яны

разглядалі як органічныя этапы, якія вядуць да рэўстаўрацыі капіталізму. Растаўлялі свае сілы пачынаўшыя распраўляць скрыдлы беларускія нацыянал-дэмократы і яўрэйскія нацыяналісты і, асабліва, вялікадзяржаўныя шовіністы, падняўшыя галавы з пераездам на работу ў Менск профэсароў, з якіх ня малая колькасць з яўным грэбаваньнем адносілася да „беларусізацыі“. К таму часу і на Мэдыцынскі факультэт праніклі некаторыя з беларускіх нацдэмократаў. А душок вялікадзяржаўнага шовінізму ў той час вельмі моцна аддаваў на факультэце.

Ідэя арганізацыі Мэдыцынскага факультэту таксама сустрэла з боку вярхушкі дактароў, якія ў той час толькі адзінкамі ўступалі ў профарганізацыі, далёка няспрыяючыя адносіны. Тыя, хто ня верыў у сталасць Савецкае ўлады, глядзелі на арганізацыю Мэдыцынскага факультэту, як на авантуру: „Хто прыедзе сюды на катэдру? Дзе разгорнуцца лябораторыі і клінікі? Адкуль дастануць абсталяваньне? Нарэшце, БССР і зусім не патрабуе такое вялікае колькасці дактароў. 2-3 выпускі дактароў задаволяць усе пагрэбы“. На такой вышыні знаходзіліся скэптычныя разважаньні аб пэрспектывах вышэйшай мэдыцынскай школы ў БССР. Не апошнюю ролю адыгрывала і боязь за сваю практыку. Усе гэтыя варажыя настроі клясавага ворагу знаходзілі свае адбіткі і ў жыцці першых год Мэдыцынскага факультэту.

Мэдыцынскі факультэт хварэў такімі хваробамі больш чымся іншыя факультэты таму, што большая частка яго работнікаў—клінічныя асыстэнты і ордынаторы, як вышэй было сказана, запрашаліся з мясцовых дактароў, не парваўшых ні моральных ні матэрыяльных сувязяў з былымі пануючымі клясамі. Шырокую паверхню датыканьня да чужых і варажых элементаў, да нэпманаў, прадстаўляла таксама і прыватная практыка, збліжаўшая і частку профэсароў з мясцовымі дактарамі, якія яшчэ доўгі час прадаўжалі глядзець на Мэдыцынскі факультэт як на сваю ўласнасць.

Аднаю з найбольш важных праблем, якія стаялі перад Мэдыцынскім факультэтам, была праблема аздаравленьня складу студэнтаў і выкладчыкаў шляхам выключэньня чуждых і варажых элементаў і павялічэньня прыёму студэнтаў і запрашэньне выкладчыкаў з ліку пролетарскіх слаёў, сялян-беднякаў і сярднякоў і ідэолёгічна блізкіх партыі навуковых работнікаў.

У гэтай барацьбе за пролетарскія кадры вялікую дапамогу рабіла грамадзкая Мэдыцынскага факультэту. Шляхам перагляду студэнцкага складу, заўсёднага яго вывучэньня, рэагаваньня на варажыя выступленьні на сходах, рабілася некаторае палепшаньне складу студэнтаў і выкладчыкаў. Яшчэ большае

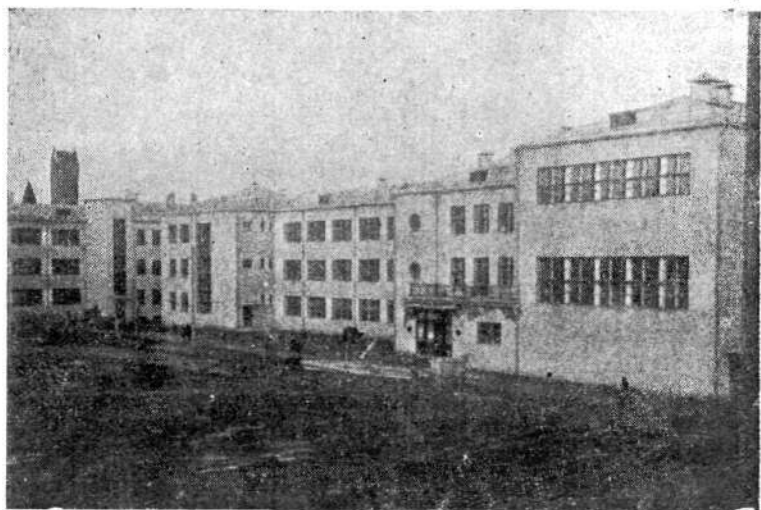

Анатомічны корпус.
Анатомический корпус.

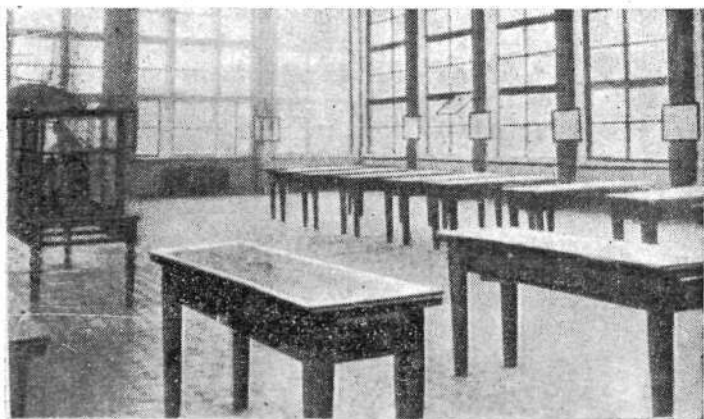

Анатомічная саля.
Анатомический зал.

значэньне мела выхаваўчая работа, якую пераважна бралі на сябе партыйныя і студэнцкія профэсійнальныя арганізацыі. Калі коратка даць профіль Мэдыцынскага факультэту таго пэрыоду, то, як ўжо сказана, з яго арганізацыяй шчыльна звязаны першыя шагі і па арганізацыі савецкае мэдыцыны на Беларусі. Пераезд на работу на Мэдыцынскі факультэт кваліфікаваных сіл бяспрэчна ў значнай ступені дапамагаў будаўніцтву аховы здароў'я. Першы выпуск Мэдыцынскага факультэту у 1926 г. даў органам аховы здароў'я першых 160 дактароў свае прдукцыі, а за год да таго скончылі Мэдыцынскі Факультэт 6 дактароў, якія былі прыняты на старэйшыя курсы.— Якую падрыхтоўку атрымалі першыя выхаванцы Мэдыцынскага факультэту?

Галоўнаю базаю Мэдыцынскага факультэту былі ўстановы НКАЗ, дзе к таму часу элементы дыспансэрызацыі ня былі яшчэ зусім разгорнуты. Профіляктычныя элементы адыгрывалі вельмі нязначную ролю. Відавочна, што галоўная работа па падрыхтоўцы нашых першых выхаванцаў да практычнае работы была яшчэ наперадзі, у катле жыцьця, у катле савецкага будаўніцтва. Некаторыя з іх да гэтай пары працуюць і ў Мэдыцынскім Інстытуце ў якасьці карысных навуковых работнікаў.

Трэба дзівіцца, як перагружаныя у той час арганізацыйнай работай на паасобных катэдрах яшчэ знаходзілі час для навуковых работ. У тую пору факультэт жыў посьпехамі і няўдачамі паасобнай катэдры. Зоолягічныя калекцыі Федзюшына, якія апошні складаў з фаўны БССР, навейшыя хэмічныя апараты па катэдры хэміі, удалыя апэрацыі профэсароў Сакалоўскага і Рубашова, дэманстрацыі і абходы, спрэчкі і разнагалосьці паміж унутранымі клінікамі профэсароў Гаўсмана і Мелкіх, новыя мэтоды дасьледваньня—усё гэта ажыўляла мэдыцынскае асяродзьдзе гор. Менску.

Значная частка прдукцыі Мэдыцынскага факультэту друкавалася і ў загранічных журналах, частка—ў савецкіх; нязначная частка, у звязку з цяжкасьцямі ў галіне друкаваньня і паперы—друкавалася ў працах БДУ і ў выдаваным пры бліжэйшым удзеле мэдыцынскага факультэту журнале НКАЗ „Беларуская Мэдыцынская думка“. Частка работнікаў Мэдыцынскага факультэту брала ўдзел і ў работах Інбелкульту, пазьней Беларускай Акадэміі Навук. Калі да гэтага яшчэ дадаць удзел работнікаў мэдыцынскага факультэту ў розных комісіях НКАЗ, у кіраўніцтве адказнейшымі інстытутамі НКАЗ: Мікробіялягічным і Санітарна-Гігіенічным, і ў Вучоным Мэдыцынскім Саўеце НКАЗ, у сэкцыі аховы здароўя Гарсавету, у санасьветнай рабоце, у популярных лекцыях у клюбах, анты-рэлігійнай про-

пагандзе, то атрымаецца некаторае ўяўленьне аб значным удзеле, які браў Мэдфак у будаўніцтве савецкае аховы здароўя.

II.

Набліжэньне канца аднаўляльнага пэрыоду і высунутыя XV-м парт. зьездам 1927 г. у паўне канкрэтныя праблемы пяцігодкі і культурнай рэволюцыі разгарнулі перад Мэдыцынскім факультэтам з значна большаю вострасьцю пытаньне аб падрыхтоўцы пролетарскіх кадраў.

Па новаму і, бадай упершыню больш канкрэтна, паўстала перад Мэдыцынскім факультэтам БДУ, як і перад іншымі мэдыцынскімі факультэтамі СССР, пытаньне аб профіле доктара, якога павінен рыхтаваць мэдуз. Ня проста дактароў, тым больш дактароў старога тыпу, пераважна для прыватнай практыкі, павінен рыхтаваць савецкі мэдуз, а дактароў для сельскіх вучасткаў, якія маглі-б абслугоўваць працоўнае насельніцтва, як лекава-профіляктычнай так і санітарнай дапамогай. Доктары павінны ў сьценах вуза атрымаць матэрыялістычна-дыялектычную падрыхтоўку. Яны павінны ўсвоіць новы профіляктычны напрамак у мэдыцыне. Яны павінны быць падрыхтаванымі да самастойнае адказнае работы ва ўмовах вучастку, дзеля чаго патрабуецца больш солідная тэарэтычная падрыхтоўка, і, нарэшце, яны павінны аўладаць мэдыцынскай тэхнікай. Відавочна, што для адказнай работы на сельскім вучастку доктар павінен быць ня толькі спэцыялістам але і грамадскім работнікам, актыўным удзельнікам культурнай рэволюцыі. Усё гэта яшчэ больш завастрыла пытаньне аб соцыяльным складзе будучых дактароў і аб ідэолёгіі і методах выкладаньня. Пытаньне навучальнага пляну, програм паасобных дысцыплін, падрыхтоўкі выкладчыцкіх кадраў з пролетарскіх і ідэолёгічна-блізкіх партыі слаёў, паўстала ў парадку дня Мэдыцынскага факультэту.

Перш за ўсё паўстала пытаньне аб далейшым разгортваньні Мэдыцынскага факультэту. Былі заснаваны асобныя катэдры патолёгічнай фізыолёгіі, судовай мэдыцыны, экспэрымэнтальнай гігіены, апэратыўнай хірургіі з топографічнай анатоміяй, тубэркулёзу, інфэкцыйных хвароб, стоматолёгіі, ортопэдыі і фізіо-тэрапіі.

Выкладаньне грамадскіх прадметаў пачало ўсё паляпшацца і ў сэнсе адвядзеньня дастатковага ліку гадзін, і паляпшэньня мэтодаў выкладаньня. На абсталяваньне катэдраў была зьвернута асаблівая ўвага. Асабліва на катэдру патолёгічнай фізыолёгіі, як на цэнтральную катэдру Мэдыцынскага факультэту была кінута вялікая сума і валюта. Амаль не пры ўсіх катэдрах арганізаваны былі добра абсталяваныя навуковыя лябараторыі для

даследчых работ. Асабліва тэорэтычныя катэдры ў значнай ступені забяспечаны сучасным абсталяваньнем часткаю заграничнага паходжаньня. За гэты перыод значна вырасла ўдзельная вага Мэдыцынскага факультэту як цэнтру навуковай работы. Работы яго супрацоўнікаў з ахотаю друкаваліся ў межах СССР і за яго межамі. Некаторыя зьявіўшыся ў гэты час кнігі перакладаліся на нямецкую, ангельскую і гішпанскую мовы, прэміраваліся на ўсесаюзных конкурсах.

Рад прадстаўнікоў Мэдыцынскага факультэту браў чынны ўдзел ва ўсесаюзных зьездах: тэрапэўтычных, хірургічных, псыхо-нэўролёгічных, пэдыятрычных, вочных, вушных, па мікробіолёгіі, гістолёгічных, фізыялёгічных і інш. Некаторыя ўдзельнічалі актыўна ў радзе зьездаў заграўнай. (Гаусман, Кроль і інш.) Організаваны былі сіламі Мэдыцынскага факультэту і ўсебеларускія зьезды хірургаў і тэрапэўтаў, санітарных дактароў, спэцыялістаў па хваробах уха, горла і носу. Досыць шырока ўжываліся навуковыя камандыроўкі для ўдасканаленьня і для даследчых работ у навуковыя цэнтры СССР і заграўніцу.

Вялікае значэньне прыдавалася прасоўваньню сваіх асыстэнтаў на самастойныя пасады доцэнтаў і профэсароў. Так доцэнтury за гэты час атрымалі 18 былых асыстэнтаў Мэдыцынскага факультэту.

Такое прасоўваньне маладых работнікаў сябе ўвогуле ўпаўнепраўдала. Таксама прасунута было наперад у асыстэнтy з нашых ордынатараў пасьпеўшых закончыць свой стаж альбо аспірантаў 20 чалавек.

Адначасова з процэсам высоўваньня сваіх маладых кадраў праходзіў процэс ачышчэньня Мэдыцынскага факультэту ад чуждых і дэзорганізуючых работу элемэнтаў, аб чым часткова гаварылася вышэй.

І тое і другое супадае з 1927-28 акад. годам.

Ня меншае значэньне мела праблема пролетарызацыі студэцкага складу Мэдыцынскага факультэту. Процэс самаачышчэньня ішоў надзвычайна марудна. Замест студэнтаў, скончыўшыўшых Мэдыцынскі факультэт прымалі на першы курс новых студэнтаў усё яшчэ з недастатковым соцыяльным адборам. Толькі к 1928 году адносіцца больш значны зрух, калі паводле дырэктыў прыём упярышыню адбываўся па курыяльнай сыстэме.

Вялікае значэньне ў рабоце Мэдыцынскага факультэту пачалі адыгрываць пытаньні мэтодыкі выкладаньня. Побач з лекцыямі значная доля часу ўдзелялася практычным заняткам. Групу па тэорэтычных прадметах складаліся ад 10 да 25 чал. Клінічныя заняткі вяліся групамі ў 10 чалавек. Да недастачаў навучальнага пляну таго часу трэба аднесці, шматпрадметнасьць, нагрузка

студэнтаў прадметамі, якія яны павінны былі ўсвоіць у сярэдняй школе і на падрыхтоўчых курсах.

Праверка студэнтаў праходзіла па заліковай сыстэме, дзякуючы якой, як правіла, студэнты па цэламу раду прадметаў браліся за кніжку толькі перад канцом навучальнага году. Значна перашкаджала нормальнай рацыяналізацыі навучальнага пляну раскіданасьць навучальна-дапаможных устаноў. Лекцыі наведваліся недастаткова ў значнай ступені ў зьвязку з перагрузкаю пастароньяю службаю. У выніку паспяховасьць студэнтаў у першыя годы існаваньня Мэдыцынскага факультэту, якая ўлічвалася вынікам залікаў, у значнай ступені адставала. Барацьба за акадэмічную паспяховасьць вялася шляхам унетраньня дысцыпліны, павялічэньня ліку стыпэндый, павялічэньня іх разьмераў і актывізацыі мэтодаў навучаньня, якая галоўным чынам зводзілася да павялічэньня дэманстрацыйнасьці лекцый і практычных заняткаў. Важнейшым элемэнтам у барацьбе за пролетарскія кадры трэба прызнаць узмацненьне наступленьня на варожыя савецкаму будаўніцтву ідэолёгіі.

Аграмадная большасьць навуковых работнікаў Мэдыцынскага факультэту з вялікім энтузіязмам і з веданьнем справы працавала і працуе над узмацненьнем Мэдыцынскага факультэту для падрыхтоўкі савецкіх дактароў, злучачы навучную работу з працоўнаю навуковаю. Алошняя колькасна дасягнула вялізных памераў і вылічаецца па ўсіх катэдрах некалькімі сотнямі работ. З гэтых работ некаторыя павінны быць прызнаны ўпаўнекаштоўнымі навуковымі дасьледваньнямі. Другая частка прадстаўляе сабою вялікі матар'ял накопленых фактаў, вопыту без дастатковага крытычнага аналізу і часта без дастатковай праверкі іх вывадаў. Падобна да большасьці мэдыцынскай прадукцыі тутака пануе пераважна грубая эмпірыка і эклектызм.

Сярод нашай профэсуры, асабліва ў той час, яшчэ далёка ня былі зжыты буржуазныя і нават рэстаўратарскія настроі, якія прарываліся часткаю ў выглядзе „навуковых“ работ і яшчэ часцей на лекцыях і выказваньнях на сходах і паседжаньнях.

Мэдыцынскаму факультэту разам з адміністрацыяй прышлося весьці барацьбу з такімі напрамкамі. Мы пералічаем тутака толькі некаторыя характэрныя факты. Адзін профэсар прапаведваў на сваіх лекцыях хрысьціянскую мораль і этыку, ён мысьліў, што Маркса можна замяніць Ленекам, што займацца навукай можа толькі чалавек не захоплены грамадзкаю працоўнаю. Гігіеніст даводзіў, што лішэнцаў не бяруць на вайсковую службу таму, што яны менш выносьлівы, што ў талмудзе маюцца каштоўныя ўказаньні гігіенічнага характару, напрыклад абрэзаньне. Пад відам дыялектычнага матэрыялізму выкладаліся віталістычныя

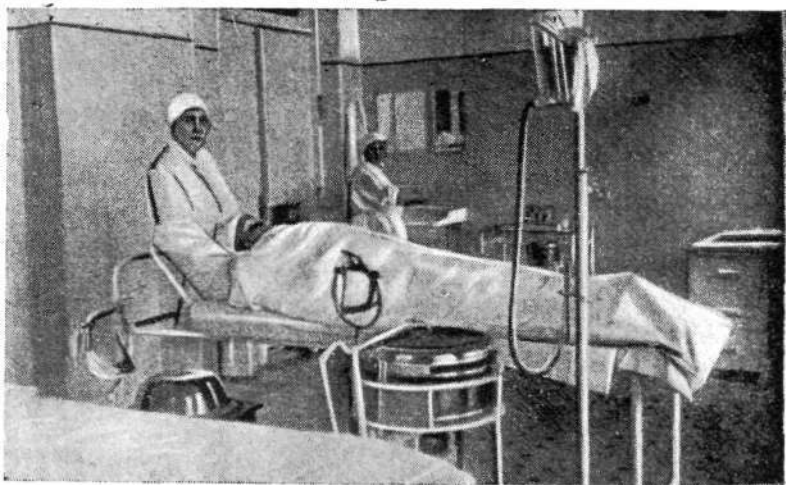
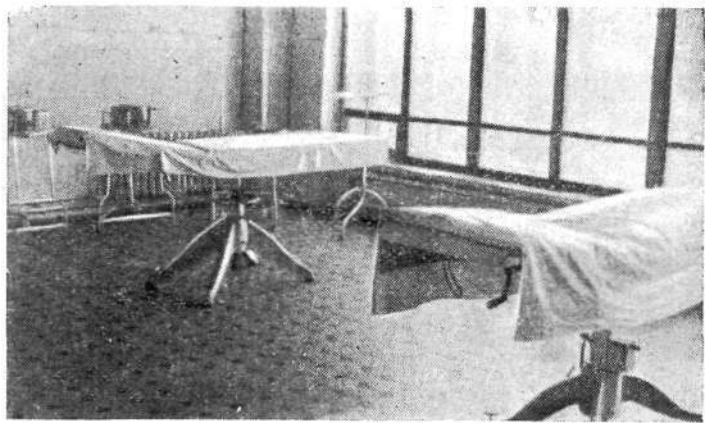

Операцыйная.
Операцыйная.

тэорыі пабудовы і функцыі каморак. Як апошняя прамудрасць навукі прыпадносілася канцэпцыя зьвяздзеньня ўсёй псыхолёгіі да ўмоўных рэфлексаў большае альбо меншае складанасьці.

Ленінская нацыянальная політыка таксама выклікала супраціўленьне сярод раду навуковых работнікаў. Ня было недастачы і ў нацыянал-дэмакратычных выступленьнях, нярэдка пад выглядам „чыстае навукі“. Скарыстоўваліся пытаньні крывяных груп і расава-біялёгічных індэксаў, канстытуцыйныя асаблівасьці для абгрунтаваньня і адшуканьня самабытных рысаў чыстага беларуса, яўрэя. Не драмалі і яўрэйскія шовіністы (абгрунтаваньне спэцыфічнасьці хваробы Тай-Сакса ва ўльтранацыяналістычным духу, нацыяналістычны аналіз дэкліраваных яўрэяў, над якімі праведзена соц. гігіенічная абсьледваньне.) Мэдыцынскі факультэт усёй сваёй масаю і навуковых работнікаў і студэнтаў, усьведоміўшы значэньне марксызму-ленінізму для навуковай і выкладніцкай работы, у асноўнай сваёй масе імкнецца да перамажэньня ідэалёгічна чуждых і варажых установак у тэорыі і ў практыцы. Уключэньне ў соцыялістычнае будаўніцтва, узмацнэньне пролетарскіх кадраў як студэнтаў, так і навуковых работнікаў, зьяўляецца лепшаю гарантыяй, што і гэты этап будзе правільна вырашаны навук. работнікамі і ўсёй грамадзкасьцю мэд. вузу. Брыгады мэдыцынскіх работнікаў прымалі чынны ўдзел ва ўскрыцьці варажых „навуковых“ работ па некаторых катэдрах Беларускай Акадэміі Навук. Дыспуты, арганізаваныя з мэтай раскрыцьця рэакцыйнай сутнасьці і лжэнавуковасьці раду тэорый, выклікалі надзвычайна гарачую цікавасьць усяго колектыву.

Усё вырастаючыя патрэбы Мэдыцынскага факультэту ў пашырэньні лябараторый, аўдыторый і навукова-дасьледчых габінеэтаў, а таксама ўсё больш выяўляючаяся немагчымасьць велькіх нормальных заняткі ў клініках, што знаходзяцца ў гарадзкіх больніцах і для выкладаньня зусім непрыстасаваны, дыктавалі неабходнасьць уключэньня ў лік аб'ектаў унівэрсытэцкага будаўніцтва таксама і корпусу для тэарэтычных катэдраў Мэдыцынскага факультэту, а таксама спэцыяльных будынкаў для клінік. Такім чынам, у Менску вырасьлі сярод унівэрсытэцкага гарадку два вялікіх корпусы для катэдраў normalнай і паталёгічнай анатоміі, судовай мэдыцыны і апэрацыйнай хірургіі, зьмяшчаючыхся ў анатомічным корпусе. У другім мэдыцынскім корпусе знаходзяцца катэдры і інстытуты normalнай і паталёгічнай фізылёгіі, гістолёгіі, фармаколёгіі, гігіены і мікробіолёгіі. Тутак-ж у вячэрнія гадзіны займаюцца групы рабочага факультэту. У клінічным гарадку, на Барысаўскім тракце, у сучасны момант ужо эксплёатуецца 4 корпусы, спэцыяльна пабудаваных для клінік, у якіх зьмяшчаюцца: у адным — першая

хірургічная і першая тэрапэўтычная клінікі, у 3-м акушорска-гінеколёгічная клініка і ў 4-м скурана-вэнэрычная клініка. Увесь клінічны гарадок у сваім сучасным выглядзе разлічан на 410 ложкаў. Апрача таго Мэдыцынскі факультэт карыстаецца памяшканьнем у хэмічным корпусе ўнівэрсытэцкага гарадку, дзе разьмеркавана катэдра біялёгічнай хэміі, арганічнай і фізычнай хэміі, а таксама лябараторыі неарганічнай хэміі. У анатомічным корпусе Мэдыцынскага Інстытуту функцыянуе чытальня, як аддзяленьне Беларускай Дзяржаўнай Бібліотэкі. У ёй знаходзяцца ўсе рускія і беларускія пэрыядычныя выданьні па мэдыцыне і вельмі поўны асортымэнт мэдыцынскіх журналаў на нямецкай, французскай і ангельскай мовах.

Адкрыцьцё 2-х корпусаў і клінічнага гарадку, дзе прадугледжаны ўсе навейшыя прыстасаваньні, лябараторыі і дасьледчыя габінэты, утварыла вельмі істотныя рэальныя прадпасылкі для далейшага разьвіцьця мэдыцынскай вышэйшай школы БССР, разьвіцьця, якое дыктавалася вялізнымі посьпехамі ўсяго соцыялістычнага будаўніцтва.

III.

XVI-тым Партыйным Зьездам, а да яго—Лістападаўскім Пленумам ЦК УсеКП(б), рашуча пастаўлена пытаньне аб падрыхтоўцы кадраў, аб тэмпях і аб іх адпаведнасьці тэмпам соцыялістычнага будаўніцтва. У разрэзе мэдыцынскіх кадраў зусім па новаму паўстала пытаньне аб профілі спэцыяліста.

Ранейшая ўстаноўка на абслугованьне доктарам распыленых сялянскіх двароў аказалася ўстарэўшай. Ранейшы ўрачэбны вучастак зьмяняецца колгаснаю больніцаю, адзіным колгасным дыспансэрам з дактарамі-спэцыялістамі. Апрача вялізарнага росту новага спажыўца мэдыцынскіх кадраў колгасаў і саўгасаў зусім новыя патрабаваньні да мэдыцыны і да аховы здароўя ставяць на сучасным этапе і вялізарныя посьпехі індустрыялізацыі.

Усё працоўнае насельніцтва гораду і колгасаў будзе ахопена грамадзкім харчаваньнем, грамадзкім выхаваньнем дзяцей, комунальнымі ўслугамі. Больш таго, ахова здароўя робіцца *цэхам прадпрыемства*, удзельнічаючым у павялічэньні вытворчасьці працы і паляпшэньні якасных паказчыкаў прадукцыі. Відавочна, што той профіль спэцыяліста, які быў выпрацаваны ў аднаўляльны перыяд, у сучасны момант зусім недастатковы. Ён колькасна і якасна ў структуру Мэдыцынскага факультэту павінны былі быць унесены радыкальныя зьмены дзеля таго, каб мэдыцына не адставала ад тэмпаў і запытаньняў соцыялістычнага

будаўніцтва. Такім чынам, на прэдадні свайго 10-ці годзьдзя вышэйшая мэдыцынская школа БССР уступае ў новы найбольш адказны пэрыод. Паводле дырэктывы Лістападаўскага Пленуму і XVI-га Партыйнага Зьезду ў жніўні 1930 г. яна вылучаецца са складу БДУ і арганізуецца ў выглядзе самастойнага Мэдыцынскага Інстытуту з перадачай яго Народнаму Камісарыяту Аховы Здароўя.

Асноўныя моманты рэарганізацыі зводзяцца к таму, каб у сьценах інстытуту рыхтаваць не дактароў унівэрсалаў, а дактароў спэцыялістаў, атрымаўшых больш сур'ёзную і паглыбленую спэцыялізацыю па той галіне мэдыцыны, у якой ім прыдзецца працаваць. Такім чынам, арганізавана ў Беларускам Дзяржаўным Мэдыцынскім Інстытуце 2 Факультэты. 1-шы з іх Санітарна-Профіляктычны, 2-гі Лекава-Профіляктычны, які распадаецца на аддзяленьні:

Стоматолёгічнае, Аховы мацяры і дзіцяці, Аховы здароў'я дзяцей і падлеткаў, Тэрапэўтычнае і Хірургічнае.

Зусім перапрацаваны навучальныя пляны з такім разьлікам, каб усе дысцыпліны ўлажыць замест 5-ці год у 4 гады. Для гэтага працяжнасьць навучальнага году даведзена да 32 дэкад, зьнішчана заліковая сэсія. Для максымальнай актывызацыі выкладаньня, якая зьяўляецца важнейшым элемэнтам высокай якасьці прадукцыі, скасаваны ўсе лекцыі, як сыстэма выкладаньня ўсёй дысцыпліны для ўсяго курсу. Пакінуты выключна ўводныя і абагульняючыя лекцыі для паасобных груп. Адна-часова праходзілі ня больш 2-3-х прадметаў па конвэрснай сыстэме. Праверка адбывалася штодзённа ў часе самых заняткаў. Колькасьць прынятых на першы курс студэнтаў рэзка павялічваецца і даводзіцца да 400-х у год пры 2-х прыёмах штогодна. Такім чынам, у 1933-34 годзе ў Мэдыцынскім Інстытуце будзе навучацца ня менш 1600 студэнтаў. Зусім новую ролю атрымала ў новых навучальных плянах і бесперапынная вытворчая практыка, якая даведзена да 50% замест ранейшых 25%. Об'ектамі для яе служаць установы аховы здароўя як у Менску так і ва ўсіх іншых пунктах БССР. Для 1-га курсу бесперапынная вытворчая практыка, напрыклад па фізыцы, выносіцца на прадпрыемствы, НКАЗ, у рэнтгенаўскія габінэты, фізыё-тэрапэўтычныя інстытуты, спэцыяльныя лябараторыі клінік і больніцы.

Значнае месца ў бесперапыннай вытворчай практыцы адводзіцца рабоце ў санітарнай арганізацыі і ў профіляктычных установах аховы здароўя.

Увесь гэты новы вялізарны размах, які атрымала вышэйшая мэдыцынская асьвета ў БССР, натуральна высунуў на першы плян пытаньне радыкальнага перагляду програм катэдраў з мэтай

іх прыстасавання да запатрабаванняў соцыялістычнага будаўніцтва. Пытанні мэтадолёгіі, філэзофіі навукі, пытанні соцыяльна-эканамічных павінны наскрозь прасякаць кожную праграму. Гэтая задача выконваецца мэтадычнымі камісіямі і габінэтам пры дырэктары ў шчыльным контакце з катэдрамі дзялектычнага матэрыялізму, соцыяльнай гігіены.

Зусім па новаму таксама стала ставіцца пытаньне і аб падрыхтоўцы выкладчыцкіх кадраў. Для абслугоўвання плянаванае раней колькасці студэнтаў пытаньне забяспечання іх дастатковым лікам выкладчыкаў зусім не паўставала. Тады выключна пытаньне зводзілася да забяспечання факультэту добра падрыхтаванымі і мэтадолёгічна-вытрыманымі навуковымі работнікамі. У сучасны-ж момант, калі праз 2-3 гады мяркуецца павялічэнне студэнтаў больш чымся на адну тысячу чалавек, г. е. на 50 груп, патрабуючых больш як сто новых выкладчыкаў, праблема іх падрыхтоўкі робіцца актуальнай задачай дня. Але новы выкладчык павінен быць падрыхтаваны значна лепей і грунтоўней з прычыны вялізарнага росту патрабаванняў, якія да яго прад'яўляе зусім зьмененая структура Мэдыцынскага Інстытуту. Ён ужо павінен рыхтаваць больш глыбока адукаванага спецыяліста, да якога соцыялістычная стройка будзе прад'яўляць усе ўзрастаючыя патрабаванні і спецыяльныя і мэтадолёгічныя.

Што вышэйшая мэдыцынская школа БССР мае ў гэтых адносінах? Да першага верасня г. г. лік аспірантаў Мэдыцынскага Інстытуту, будзе даведзены да 50. Апрача таго, частка нашых ордынатараў зможа без папярэдняга аспіранцкага стажу ўліцца ў рады выкладчыкаў нашага Мэдыцынскага Інстытуту. Нарэшце, частку выкладчыкаў прыдзецца ўзяць беспасрэдна з вытворчасці.

Сярод аспірантаў і навуковых работнікаў мала яшчэ таварышоў пролетарскага паходжання. Лік партыйнага ядра ўсё-ж павялічваецца з кожным годам. Так, у першы год заснавання партыйцаў былі адзінкі, у 1927-28 г. г. іх ужо 13,6% а ў 1931 г. 29% усяго складу. Больш значны зрух абудзецца толькі тады, калі будучы канцаць пролетарскія і колгасныя студэнцкія слоі, якія з кожным годам усё больш напоўняюць Мэдыцынскі Інстытут. Тэмпы, якімі пролетарызуецца наш мэдвуз, яшчэ недастатковыя. Але апошнія прыёмы даюць значны рух наперад. Прыём восенню 1930 г. даў 45% па 1-й куры і 17% па другой, пры партыйна-комсамольскім складзе 44,45%, а прыём вясною 1931 г. даў 44,11% па першай куры і 20% па другой. Частку студэнтаў гэтых 2-х куры далі падрыхтоўчыя курсы, арганізаваныя пры Мэдыцынскім Інстытуце. У далейшым перспектывы яшчэ больш паляпшаюцца. Пры Мэдыцынскім Інсты-

туце організаваны рабочы вячэрні факультэт, які дасьць ужо восеньню 1931 г. сваю першую прдукцыю Інстытуту. Таксама прымацаваны да Мэдыцынскага Інстытуту і Барысаўскі дзённы рабочы факультэт.

Праведзеная рэканструкцыя Мэдыцынскага факультэту БДУ у самастойны Мэдыцынскі Інстытут дала магутны штуршок да падняцця ўсяе яго работы на новую вялікую вышыню. 1930-31 г. быў пераломным годам у жыцці вышэйшай мэдыцынскай школы БССР. Усе сілы Мэдыцынскага Інстытуту былі мобілізаваны на выкананьне акадэмічнага пляну. Стрыжнем усяе работы стала пытаньне аб падрыхтоўцы кадраў. На шматлікіх сходах і на вытворчых камісіях абмяркоўваліся пытаньні програм, навучальных плянаў, актыўных мэтодаў выкладаньня, якія даводзіліся да студэнтаў. Лютая крытыка і самакрытыка, насыценныя газеты, ускрывалі адмоўныя бакі работы дапамагаючы іх зьнішчэньню. Унятраецца адзіначальле. Грамадзкія арганізацыі Інстытуту паводле пастановы Лістападаўскага Пленуму 1929 году і XVI-га Партыйнага Зьезду павярнуліся тварам да вытворчасці. Пад іх кіраўніцтвам пачынаюць унятраецца ў работу Інстытуту мэтоды соцыялістычнага спарорніцтва і ўдарніцтва, якія ўжо хутка далі свае станоўчыя вынікі. Ліквідаваны амаль ня поўнасьцю хвасты. Зроблены датэрміновыя выпускі 5 і 4 курсаў для экстранага забясьпячэньня вострае патрэбы НКАЗ у дактарох для раёнаў.

Аднак той вялізарны рост і соцыяльны заказ, які да мэдыцыны і да аховы здароўя будзе прад'яўляць яшчэ больш магутны рост соцыялізму, ставіць ужо сёньня з усёй сур'ёзнасьцю перад намі пытаньне аб утварэньні досыць магутнай тэорэтычнай базы, дзе павінны вырашацца ўсе мэдыцынскія праблемы соцыялістычнага будаўніцтва, дзе павінна ўтварацца тая мэдыцынская тэорыя, якая „можа ўзброіць практыкаў у іх барацьбе за соцыялізм, даўшы ім сілу орыентыроўкі, яснасьць пэрспэктывы і ўпэўненасьць у рабоце“. Найбольш небясьпечным фронтам у мэдыцыне сёньня зьяўляецца фронт тэорэтычны і тутакі найбольш грозная небясьпека заключаецца ў грубым, паўзучым эмпірызме. Таму з усёю рашучасьцю павінна быць безадкладна пастаўлена пытаньне аб далейшым будаваньні Мэдыцынскага Інстытуту, у сучасным выглядзе разлічанага на 600—700 студэнтаў і недастаткова падрыхтаванага для стаячых перад ім задач. Той зусім выключны па сваім магутным разьвіцці шлях, які пад цьвердым кіраўніцтвам Комуністычнай Партыі прарабіла вышэйшая мэдыцынская школа БССР за 10 год, не пакідае ні малейшага сумненьня ў тым, што ў далейшым БДМІ, ускрываючы і выпраўляючы свае памылкі ў ранейшым і ў сучасным,

зробіцца магутным фактарам у справе канчатковае пабудовы
соцыялізму ў нашай краіне.

IV.

Некалькі статыстычных лічбаў.

Выпускі Мэдыцынскага Факультэту і Мэдыцынскага Інстытуту:

1925 г.	21 чал.
1926 г.	176 "
1927 г.	162 "
1928 г.	180 "
1929 г.	156 "
1930 2/VI	124 "
" 15/XII.	86 "
1931 г.	103 "
<hr/>	
Усяго	1008 чал.

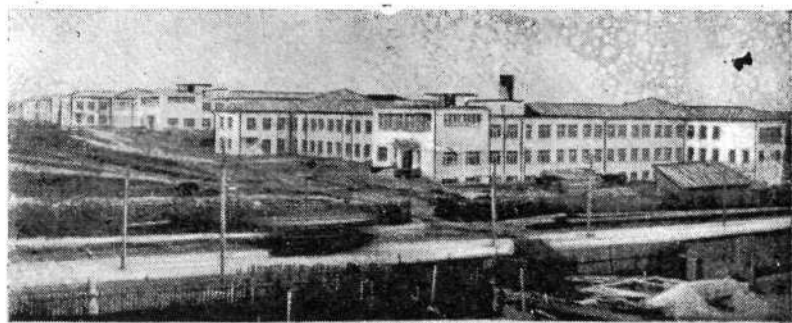

Клінічны гарадок.
Клинический городок.

Аўг. УСЬПЕНСКІ

Пэдагогічны факультэт БДУ.

Пэдагогічны факультэт БДУ быў арганізаваны ў 1922 г. з 2-х аддзяленьняў факультэту Грамадзкіх Навук. У тым-жа годзе на Пэдагогічным факультэце былі адчынены яшчэ два аддзяленьні: фізыка-матэматычнае і прыродазнаўчае. Але арганізацыя факультэту на гэтым ня скончылася. У 1929 г. было адчынена новае аддзяленьне пэдаляга-пэдагогічнае, а ў 1930 г., політыка-асьветнае аддзяленьне. Буйны эканомічны і культурны ўзрост на Савецкай Беларусі, зьяўляючыся вынікам Ленінскай нацыянальнай політыкі, правадзімай пад кіраўніцтвам Комуністычнай партыі і пасьпяховага выкананьня пяцігадовага пляну, патрабуе далейшага разгортваньня вышэйшых школ на Беларусі, рэканструкцыі, і рэарганізацыі ўжо існуючых втузаў, вузаў, іх факультэтаў і аддзяленьняў. Вялікае запатрабаваньне кваліфікаваных працоўнікаў-асьветнікаў на фронце культурнай рэвалюцыі, будаўніцтва працоўна-політэхнічнай школы, паставілі перад Пэдагогічным факультэтам к 10-й гадавіне існаваньня вышэйшай школы на Беларусі задачу далейшай рэарганізацыі.

За час свайго існаваньня Пэдагогічны факультэт прарабіў вялікую работу. Гэтая работа ішла па многіх напрамках. Галоўныя з іх:

а) Распрацоўка навучальных плянаў, програм, мэтодаў выкладаньня, адпавядаючых падрыхтоўцы работнікаў працоўна-політэхнічнай школы ў пэрыод рэканструкцыі і пабудовы соцыялізму.

б) Арганізацыя самага факультэту і яго лябораторый і катэдр.

в) Беларусізацыя факультэту, арганізацыя і паляпшэньне работы яўрэйскай і польскай сэкцый Пэдагогічнага факультэту. Барацьба з усякімі праявамі, як вялікадзяржаўнага расійскага шовінізму, так і з усякімі шовінізмамі іншых колераў. Барацьба з нацыянал-дэмакратызмам, які ў свой час імкнуўся заўладаць факультэтам.

г) Пролетарызацыя факультэту з мэтай падрыхтоўкі кадраў з рабочых, батракоў і бяднейшага сялянства.

д) Разгортваньне навукова-дасьледчай работы.

1. Пытаньне аб навучальным пляне Пэдфаку, яго мэтавай установаўцы і ўнутранай структуры было надзвычайна цяжкім і складаным пытаньнем. Вось чаму пляны Пэдфаку разглядаліся і перарабляліся кожны год на працягу ўсяго часу яго існаваньня. Сучасная форма пэдагогічнай асьветы (пэдагогічныя тэхнікумы, мэдынстытуты і пэдфакі) утвораны пасья Кастрычнікавай рэвалюцыі. Да Кастрычнікавай рэвалюцыі існавалі фактычна дзьве сыстэмы асьветы: асьвета для шырокіх працоўных мас (прымітыўная народная школа, царкоўна-прыходзкія вучылішчы і г. д.), і асьвета для пануючых клясаў, розныя прывілейныя вучылішчы, гімназіі і г. д., куды ня было доступу, так званым „кухаркіным дзецям“. Двум сыстэмам асьветы адпавядалі і дзьве сыстэмы пэдагогічнай падрыхтоўкі. Настаўніцкія сэмінары і настаўніцкія інстытуты рыхтавалі асьветнікаў для масавай народнай школы, ахапляўшай толькі нязначны процант насельніцтва. Дарэволюцыйныя ўнівэрсытэты займаліся навукай выключна для навукі, яны ня ставілі сабе мэтай падрыхтоўку пэдагогаў. Ня глядзячы на гэта скончыўшыя ўнівэрсытэт звычайна былі выкладчыкамі адпаведных дысцыплін па спэцыяльнасьці ў гімназіях, рэальных вучылішчах і г. д. Да падрыхтоўкі кваліфікаваных буржуазных пэдагогаў для нямасавай, не народнай школы, будаваліся асобныя пэдагогічныя акадэміі і інстытуты (Пэдагогічная акадэмія, Шэлапуцінскі інстытут і г. д.), куды прыймаліся скончыўшыя ўнівэрсытэт пасья практычнага пэдагогічнага стажу. Калі настаўніцкія сэмінары і інстытуты былі яшчэ больш менш зьвязаны паміж сабою, то паміж ўнівэрсытэтамі і пабудаванымі над імі пэдагогічнымі інстытутамі ніякай сувязі ня было. Пэдагогічная асьвета была разарвана на дзьве часткі: падрыхтоўка пэдагогічных кадраў для прывілейных школ і пэдагогічных кадраў для масавай народнай школы. Рэвалюцыя ўстанавіла адзіную працоўную школу і адзіную пэдагогічную асьвету для падрыхтоўкі работнікаў адзінай працоўнай школы. Адзіная сыстэма пэдагогічнай асьветы мае дзьве ступені: першая ступень—пэдтэхнікум і другая ступень—пэдфак. Гэтыя новыя формы адзінай пэдагогічнай асьветы не існавалі да рэвалюцыі. Пры ўтварэньні і арганізацыі адзінай сыстэмы пэдагогічнай асьветы, ў прыватнасьці пры арганізацыі пэдагогічнага факультэту, быў спатканы цэлы шэраг цяжкасьцей. Панаваўшыя доўгі час сярод навуковых працаўнікоў, работнікаў старых ўнівэрсытэтаў традыцыі і тэндэнцыі, „навукі для навук“ перашкаджалі ўстанаўленьню беспасрэднай сувязі паміж пэдтэхнікумамі і пэдфакам. Часта бывалі выпадкі ў мінулыя гады існаваньня Пэдфаку, калі пад уплывам рэакцыйнай часткі про-

фэсуры ў навучальны плян уводзілісь дысцыпліны і курсы, ня меўшыя ніякага дачынення да асноўнай мэты Пэдфаку. Першыя навучальныя пляны Пэдагогічнага факультэту характэрны завалісь вялікай шматпрадметнасьцю, якая надзвычайна перагружала студэнцтва. Перад Пэдагогічным факультэтам з цягам часу паўстала задача зьнішчэньня шматпрадметнасьці, ачысткі навучальных плянаў ад курсаў і дысцыплін, не зьвязаных беспасрэдна з профілем савецкага пэдагога-марксыста-ленінца і мэтавай ўстаноўкай таго, альбо іншага аддзяленьня. Гэтую задачу Пэдагогічны факультэт у значнай ступені вырашыў. Будаўніцтва працоўна-політэхнічнай школы перад пэдфакам паставіла задачу ўвязкі тэорыі з вытворчай практыкай на фабрыках, заводах і ў колгасах. У 1930/31 навучальным годзе пры актыўным удзеле ўсяго студэнцтва, навуковых працаўнікоў, пад кіраўніцтвам Комуністычнай партыі, і гэта задача ў асноўным была вырашана. Новыя навучальныя пляны сьцісла ўвязваюць тэарэтычныя курсы з вытворчым навучаньнем і практыкай на заводзе, колгасе і ў школе. У выніку адбыўшыхся на працягу існаваньня Пэдфаку вялікіх зьмен у навуковым складзе, шляхам аслабавеньня факультэту ад навуковых працаўнікоў—носьбітаў буржуазных анты-марксысцкіх плянаў, шляхам запрашэньня да работы на Пэдагогічным факультэце значнай колькасьці навуковых працаўнікоў-марксыстаў, Пэдагогічнаму факультэту ўдалося дабіцца значнага палепшаньня праграм дысцыплін навучальнага пляну і павысіць іх мэтадалёгічную вытрыманасьць. Мэтоды выкладаньня ў першыя гады існаваньня Пэдфаку былі выключна лекцыйнымі. Разгортваньне лябараторый і габінэтаў, організацыя бібліотэк, пераход у новыя будынкі далі магчымасьць перайсьці на актыўныя мэтоды выкладаньня па большай колькасьці дысцыплін (75% навучальнага пляну). За час свайго існаваньня Пэдагогічны факультэт выпусціў 1520 настаўнікаў розных спецыяльнасьцяй, з іх каля 200 рыхтуюцца да навукова-дасьледчай працы, альбо ўжо працуюць у розных навукова-дасьледчых ўстановах (БАН, Інстытут Прамысловасьці і г. д.).

2. Упартая работа факультэту па ўтварэньні і організацыі катэдр, габінэтаў і лябараторый, па іх належным абсталяваньні, як навучальнымі так і навуковымі прыладамі, колекцыямі, літаратурай, пры актыўнай дапамозе Народнага Камісарыяту Асьветы і савецкай грамадзкасьці, паставіла навукова-навучальныя ўстановы факультэту на належную вышыню.

Пэдагогічны факультэт у сучасны момант мае наступныя багата абсталяваныя катэдры: фізыкі, біялёгіі, зоолёгіі, ботанікі, няжывой прыроды, пэдалёгіі, пэдагогікі, хэміі, дзьве бібліотэкі—літаратурна-мовазнаўчую і соцыяльна-гістарычную з агульнай

колькасьцю каля 40.000 тамоў. Катэдра фізыкі мае багацейшы фізычны практыкум, які складаецца больш як са ста работ па розных пытаньнях усіх галін фізыкі. Пры катэдры фізыкі знаходзяцца яшчэ наступныя габінэты: а) габінэт нізкіх тэмператур з машынай „Ліндэ“ для атрымання вадкага паветру; б) рэнтгена-тэхнічны габінэт, в) радыо-тэхнічная лябораторыя; г) габінэт гальваноплястыкі; д) оптычны габінэт з багатым наборам спэктографаў, спектрофотомэтраў, фотомэтраў і г. д. е) сілавую ўстаноўку; ж) майстэрню для рамонту і пабудовы фізычных прылад; з) бібліотэку з агульнай колькасьцю каля 10000 тамоў рускіх і замежных выданьняў па фізыцы, матэматыцы, механіцы, астрономіі; і) музэй фізычных прылад, які дае магчымасьць багата дэманстраваць усе чытаемыя ў Фізычным Інстытуце курсы па фізыцы. У 1930/31 навучальным годзе фізычны практыкум абслужыў больш чымся 1500 студэнтаў. У катэдры фізыкі Пэдфаку, займаюцца і асьпіранты Беларускай Акад. Навук.

Катэдра біолёгіі мае добра абсталяваны музэй біолёгіі і золягіі бязхрабтовых. Каштоўную частку музэю складаюць калекцыі жукоў энтомолёга Плюшчыка-Плюшчэўскага, якія налічваюць больш 120.000 экзэмпляраў жукоў. Пры катэдры біолёгіі маецца жывы куток з акварыумамі і тэррарыумамі. У жывым кутку работнікамі катэдры вядуцца цікавыя досьледы над аксалотамі. Для навучальных заняткаў са студэнтамі катэдра мае каля 25 мікроскопаў з усімі прыладамі навейшай конструкцыі. Катэдра золягіі арганізавала вялікі музэй храбтовых і габінэт параўнаўчай анатоміі з калекцыяй паходжаньня і эвалюцыі жывых організаў. У золягічным музэі Пэдфаку знаходзяцца багацэйшыя калекцыі па орнітолёгіі Беларусі. Гэтыя калекцыі налічваюць больш 5000 птушак Беларусі. Катэдра ботанікі за час свайго існаваньня накапіла вялізарныя, добра апрацаваныя гербарыумы беларускай флёры, багатыя калекцыі тэхнічных расьлін, па фіта-патолёгіі і г. д. Габінэт фізыолёгіі расьлін мае добрае абсталяваньне, якое дае магчымасьць ня толькі добра паставіць практычныя заняткі студэнтаў, але і вясці складаныя навуковыя досьледы. Пры катэдры ботанікі існуе мікратографія і габінэт мікро-біолёгіі. Катэдра Пэдалёгіі арганізаваная ў 1929 г. за кароткі час свайго існаваньня стала адной з найбольш абсталяваных устаноў пэдагогічнага факультэту. Габінэты антропамэтрыі, калектыўнага экспэрымэнту, умоўных спалучальных рэфлексаў, габінэт вывучэньня эмоцый, аналізы крыві і псыхотэхнічны габінэт, абсталяваньня рознастойнымі навуковымі прыладамі і апаратурай навейшай конструкцыі, даюць магчымасьць вывучаць і дасьледваць адказнейшыя праблемы пэдалёгіі дзіцячага ўзросту.

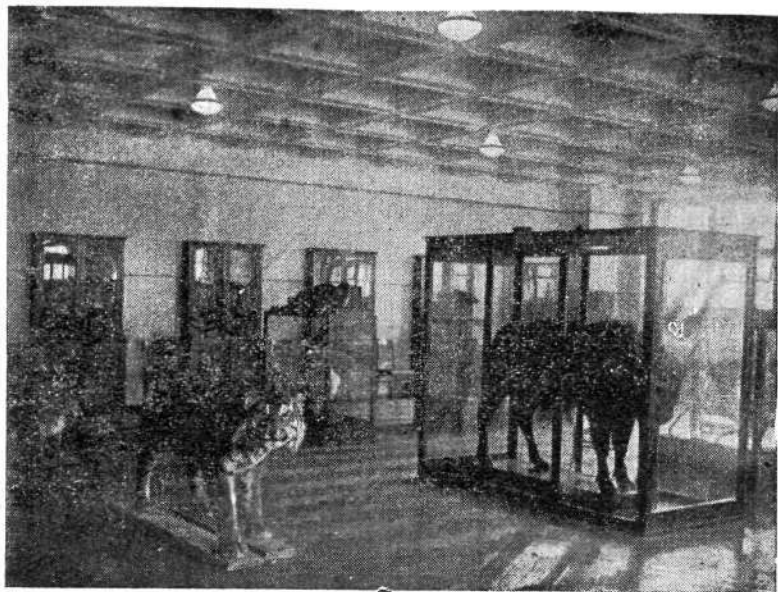

Хэмічная лябораторыя.
Химическая лаборатория.

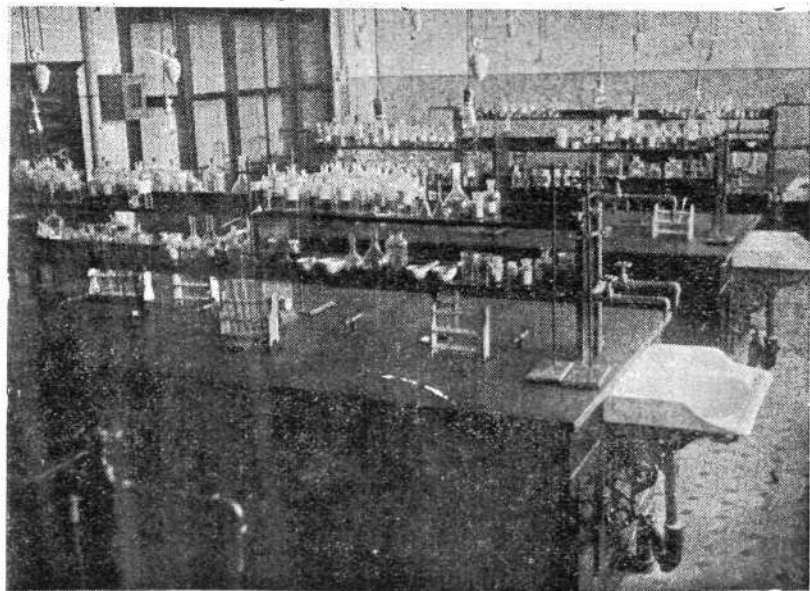

Зоолёгічны музей.
Зоологический музей.

Габінэт няжывой прыроды мае вялікія калекцыі па крышта-лёграфіі, мінералёгіі, геалёгіі і палеанталёгіі. Частка гэтых калекцый была атрымана з-за межы, большая частка іх была атрымана з Усесаюзнай Акадэміі Навук, частка была сабрана студэнтамі, камандыраванымі факультэтам у часе летніх вакацый на Урал і Каўказ. Вялікай каштоўнасьцю катэдры няжывой прыроды зьяўляюцца 12 полярызацийных мікраскопаў. Габінэт абслугоўвае горныя курсы на працягу некалькіх год. Катэдра пэдагогікі мае спэцыяльнае кіно для вывучэньня шэрагу праблем пэдагогікі, політэхнічны габінэт і г. д. катэдры біолёгіі, зоолёгіі, ботанікі, няжывой прыроды і пэдалёгіі выклікалі вялікую зацікаўленасьць з боку рабочых, чырвонаармейцаў і вучнёўскай моладзі г. Менску і часта наведваюцца экскурсіямі. Ём карыстаецца і антырэлігійны Унівэрсытэт, у іх займаюцца і аспіранты Бел. Ак. Навук.

Катэдры Органічнай і Неорганічнай Хэміі перайшлі ў асобны будынак, спэцыяльна пабудаваны для заняткаў па хэміі. Лябараторыі неорг. хэміі, аналітычнай хэміі, колькаснага аналізу, фізычнай хэміі і г. д. маюць усё неабходнае і для сур'ёзнай навуковай работы і для поўнага абслугоўваньня студэнтаў. Таксама габінэты фізыкі, хэмічныя лябараторыі Пэдфаку абслугоўваюць Хэміка-Тэхналёгічны, Будаўнічы, Электра-тэхнічны, Мэдыцынскі Інстытуты, Вячэрні рабочы Унівэрсытэт, Інстытут аспірантуры БАН і цэлы шэраг іншых устаноў.

3. Пэдагогічны факультэт мае, такім чынам, усё неабходнае для разгортваньня навукова-дасьледчай работы, для падняцьця на належную вышыню акадэмічнай работы студэнцтва і выкананьня пастаўленых перад ім задач. За час свайго існаваньня Пэдагогічны факультэт выдаў 6 зборнікаў „Прац Беларускага Дзяржаўнага Унівэрсытэту“, дзе былі надрукаваны далёка ня ўсе работы навуковых працаўнікоў Пэдагогічнага факультэту. Былі скліканы 5 навукова-мэтодычных конфэрэнцый настаўніцтва Савецкай Беларусі (па грамадазнаўчых навук, літаратурна-мовазнаўчай, прыродазнаўчай, фізыка-матэматычнай).

На гэтых конфэрэнцыях прысутнічала больш 1000 настаўнікаў 2-га концентру, тэхнікумаў, рабфакаў і г. д. Пры Фізыка-Тэхнічным аддз. Пэдфаку ў 1923 г. была арганізавана Фізыка-Матэматычнае Навуковае Таварыства, зараз асоцыяцыя, меўшая за час свайго існаваньня да 10-й гадавіны вышэйшай школы каля 100 пасяджэньняў, на якіх было заслухана і абгаворана больш 150 дакладаў, як арыгінальных, так і абзорна-рэфератывых, ахапляўшых сучасныя праблемы фізыкі і матэматыкі. На гэтых пасяджэньнях фізыка-матэматычнай асоцыяцыі пры-

маюць ўдзел апрача навуковых працаўнікоў аспірантура, студэнцтва, настаўніцтва.

4. Значную работу Пэдагогічны факультэт прарабіў па беларусізацыі. 90% навучальнага пляну праводзіцца на беларускай мове. Для пераводу выкладаньня на беларускую мову катэдрам Пэдфаку прышлося многа папрацаваць над апрацоўкай навуковай беларускай тэрміналёгіі, якой зусім ня было у першыя гады існаваньня Пэдфаку. Пераход на беларускую мову даў магчымасьць распрацаваць цэлы шэраг курсаў і дысцыпліны на беларускай мове і напісаць падручнікі і дапаможнікі для вучаў, якія толькі часткова перададзены зараз для надрукаваньня. Фактычна ўжо ў сучасны момант маецца поўная магчымасьць выдаць на беларускай мове ўсё неабходнае для выкладаньня і работы па ўсіх дысцыплінах Пэдфаку. Вывучэньне і дасьледваньне беларускай гісторыі, эканомікі, літаратуры, мовы, прыроды заняла значнае месца ў навучальных плянах і праграмах Пэдфаку. Група выкладчыкаў, беларускіх нацдэмаў (Краскоўскі, Азбукін, Лёсік, Смоліч, Доўнар-Запольскі і інш.) імкнуліся ў выкладаемых імі курсах праводзіць шкодныя нацдэмаўскія ўстаноўкі, але звычайна яны сустракалі адпор з боку студэнцкай масы. 1926—30 г. г. на Пэдфаку— гэтыя гады абвостранай барацьбы з вялікадзяржаўнымі расійскімі і ўсякімі іншымі шовіністамі, з беларускімі нацдэмамі за навучальны плян, за марксызацыю факультэту, за вытрыманую марксысцка-ленінскую методолёгію па ўсіх дысцыплінах. У выніку гэтай барацьбы з Пэдфаку быў зьняты цэлы шэраг навуковых працаўнікоў (Азбукін, Краскоўскі, Доўнар-Запольскі, Жарынаў, Ляскоўскі, Дурнаво, Шчапоцькаў, Вазьнясенскі, Раў-Рэбэ, Гольдбэрг, Сосіс і цэлы шэраг інш.)

5. Яўрэйская і польская сэкцыі Пэдфаку павінны рыхтаваць пролетарскія кадры падрыхтаваных марксысцка-ленінскай методолёгіяй для працы ў сярэдніх навучальных установах, якія працуюць на яўрэйскай, альбо на польскай мове, а таксама выхоўваць больш здольных і вытрыманых студэнтаў на навуковую працу. Выходзячы з гэтае мэтавае ўстаноўкі студэнты яўрэйскай і польскай сэкцыі павінны атрымаць апрача агульнай падрыхтоўкі, якая патрэбна для кожнага студэнта, спэцыяльную навуковую марксысцка-ленінскую падрыхтоўку—

а) для правядзеньня лэнінскае нацыянальнае політыкі сярод працоўных яўрэяў і палякаў,

б) для барацьбы з яўрэйскім і польскім шовінізмам з рознымі буржуазнымі плынямі, з контррэвалюцыйнай ідэолёгіяй,

в) для актыўнага ўдзелу ў будаўніцтве яўрэйскай і польскай пролетарскай культуры, для барацьбы з рэлігіяй і г. д.

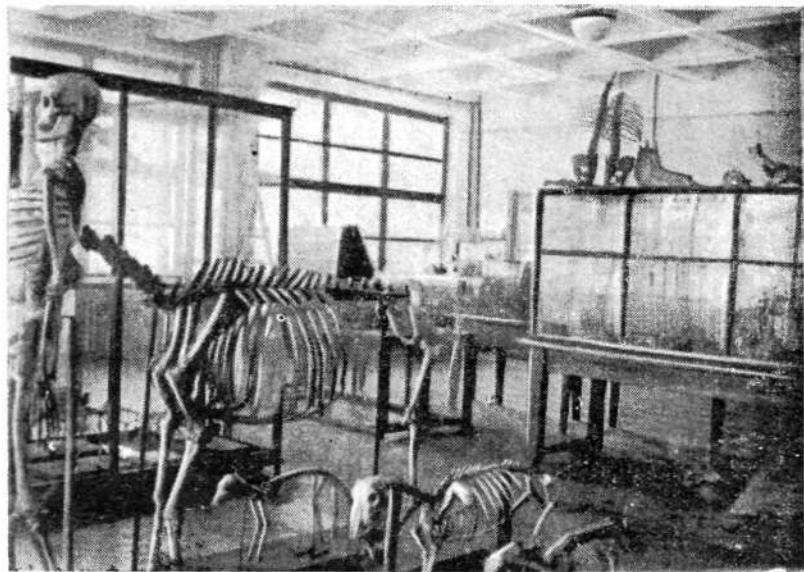

Анатомічны габінэт.
Анатомический кабинет.

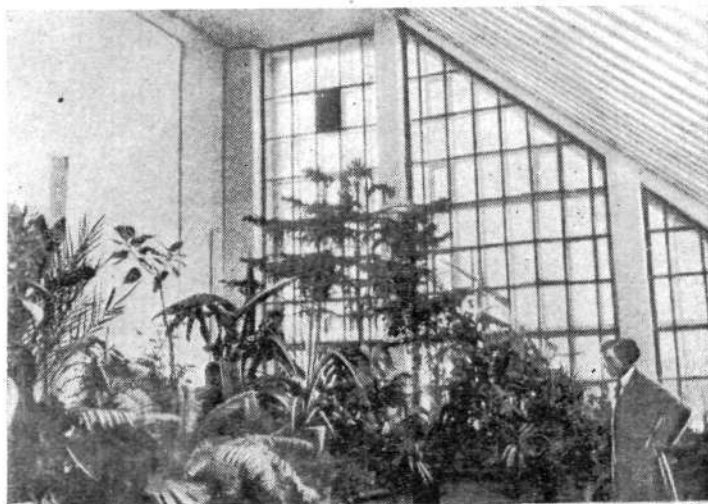

Оранжарэя.
Оранжерея.

На сённяшні дзень яўрэйская і польская сэкыя Пэдфаку разгарнулі працу на наступных аддзяленьнях: *соцыяльна-істараычнае, літаратурна-лінвістычнае, пэдалёга-пэдагагічнае, прыродазнаўчае і фізыка-тэхнічнае*, што зьяўляецца вялізарнейшым дасягненьнем ленынскае, нацыянальнае політыкі.

На яўрэйскай сэкцыі, а таксама і польскай, маюцца групы па ўсіх гэтых аддзяленьнях, дзе выкладаньне вядзецца на нацыянальнай мове. На яўсэкцыі лічыцца на сённяшні дзень — 104 студэнты, на польсэкцыі — 48.

За кароткі час свайго існаваньня польсэкцыя дала чырвоных спэцыялістаў, якія працуюць у розных сярэдніх навучальных польскіх установах, а таксама вылучаны і ў асьпірантуру; яўсэкцыя таксама дала шмат чырвоных спэцыялістаў. Бліжэйшы набор папаўняецца новымі кадрамі.

6. З году ў год на Пэдфаку паляпшаецца соцыяльны склад студэнцтва, асабліва за апошнія 3 гады. Праслойка рабочых, сялян, колгаснікаў, сялянскай беднаты і сераднякоў на Пэдфаку значна павялічылася. Соцыяльны склад студэнцтва ў сучасны момант характарызуецца наступнымі лічбамі, 30% рабочых, 32% сялян-колгаснікаў, беднякоў, сераднякоў 38% служачых. Таксама значна павялічылася партыйнае ядро Пэдфаку. У 1930-31 годзе партыйная арганізацыя Пэдфаку налічвала 121 сяброў, комсамольская арганізацыя 218 сяброў, з агульнага ліку студэнцтва 732 чал.

Палепшаньне соцыяльнага складу, узмацненьне партыйнага ядра Пэдфаку, забясьпечвае далейшую пасьпяховаю работу па рэканструкцыі Пэдагогічнага факультэту і далейшую барацьбу пад кіраўніцтвам Комуністычнай партыі за выкананьне Пэдфакам асноўнай задачы: даць Савецкай Беларусі з пролетарскага асяродзьдзя высока-кваліфікаваных рабтнікаў марксыстаў-ленінцаў на фронце культурнай рэвалюцыі і будаўніцтва сапраўднай працоўна-політэхнічнай школы, даць кадры для кадраў будаўнікоў соцыялізму.

Э. ГЭРШЭЛЬМАН.

Нам. дэкана факультэту Савецкага
Будаўніцтва і Права.

Вышэйшая праўная асьвета ў БССР

Мінулыя 10 год існаваньня БДУ былі для вышэйшае праўнае асьветы ў яе сыстэме працяглым пэрыодам паступовага росту, узмацненьня і ўдакладненьня сваіх задач. Проблема падрыхтоўкі работнікаў у дзяржаўны апарат, у паасобку ў судовыя і адміністрацыйныя органы, была пастаўлена перад БДУ з моманту яго заснаваньня. Аднак цяперашняя выразная пастаўка — рыхтаваць адказных політычных работнікаў у органы дыктатуры пролетарыяту, работнікаў, узброеных ведамі, выхаваных у духу ваяўнічага маркса-ленінізму, выкоўваць бальшавіцкіх барацьбітоў за гэнэральную лінію партыі на фронце савецкага будаўніцтва і права, — гэта пастаўка была дасягнута не адразу: шлях да яе ляжаў праз рад ступеняў паступовага выясьненьня і нашчупваньня ўмоў устаноўкі і форм яе ажыццяўленьня. —

Тое становішча праўнае асьветы, з якім мы прышлі да 10-ці годзьдзя вышэйшае школы у БССР, зьяўляецца вынікам усяго свайго папярэдняга разьвіцьця, праз рад цяжкасьцяў, недастач і непаладак. Паступовае зьнішчэньне і выпраўленьне недастач, няўхільнае перамажэньне цяжкасьцяў, якое характарызуе ў асноўным мінулы пэрыод, не было-б дасягнута Унівэрсытэтам і яго студэнцтвам, калі-б не штодзённая ўвага, крытыка, дапамога і беспасрэднае кіраўніцтва з боку КП(б)Б, вышэйшых савецкіх органаў і ўсяе савецкае грамадзкасьці. Толькі супастаўляючы першыя шагі вышэйшае праўнае асьветы ў БССР з яе цяперашнім становішчам, мы выразьліва ўбачым дасягнутыя ў гэтым напрамку посьпехі.

Організацыйныя формы.

Пры арганізацыі БДУ задача падрыхтоўкі работнікаў у дзяржаўны апарат была ўкладзена на факультэт Грамадзкіх Навук (ФОН), дзеля чаго ў яго складзе з першых-жа дзён існаваньня было ўтворана асобае „праўнае аддзяленьне“. Мэтавая ўстаноўка

аддзяленьня прадстаўлялася тагды даволі расплыўчата — „рыхтаваць кваліфікаваных работнікаў у галіне права“. Адсутнічала выразная пастаноўка аб задачах аддзяленьня ў савецкіх умовах; у шмат якіх адносінах яно прадстаўляла сабою сваяасаблівы „сколак“ ранейшых юрыдычных факультэтаў. Гэта перш за ўсё выяўлялася ў адрыве ад практыкі і яркім адбітку „агульнаадукацыйнасьці“, якія насілі навучальныя пляны, праграмы і ўся пастаноўка выкладаньня. Такому становішчу спрыялі агульныя ўмовы неакрэсьленасьці структуры ФОН БДУ, яднаўшага чатыры вельмі рознахарактарных аддзяленьняў (праўнае, эаэномічнае, пэдагогічнае і этнолёга-лінгвістычнае).

Па усім — прыкладам да 1925 году — Савецкім Саюзе факультэты грамадзкіх навук былі зачынены, альбо рэарганізаваны. Гэты-ж лёс выпаў і на долю ФОН'у БДУ. На яго месцы з восені 1925 г. у сыстэме БДУ зарадзілася другая навучальная ўстанова — факультэт „Права і Гаспадаркі“. Новы факультэт пры больш яснай устаноўцы ў параўнаньні з ФОНам, усё-ж ня здужаў вызваліцца ад раду заганаў, атрыманых ім у спадчыну ад свайго папярэдніка.

Факультэт заставаўся грамадзкаю машынаю, з рознымі задачами паасобных складаных частак, як і раней быў далёкі ад практыкі і яе запатрабаваньняў, як і раней у кіраўніцтве яго работаў не адчуваўся гаспадар, беспасрэдна зацікаўлены прадукцыяй факультэту. Само кіраўніцтва факультэту не было дыфэрэнцыявана і складалася з аднаго агульнага дэканату. Такое становішча асабліва хваравіта адзывалася на Праўным аддзяленьні.

Выдзеленыя ў гэтую пору на аддзяленьні два цыклы (Судовы і Адміністрацыйны) ня мелі яснага профілю падрыхтоўваемага імі спэцыяліста. Аддзяленьне працавала ў стане нявызначанасьці і беспэрспэктывнасьці. Раздаваліся нават галасы за яго ліквідацыю. Упадачныя настроі перадаліся частцы студэнцтва. Аддзяленьне мела вялікі адсеў. Асабліва ўзмацніліся гэтыя настроі ў зьвязку з „левацкімі“ тэорыямі аб ліквідацы сельсаветаў, адміраньні права і інш., якія пракаціліся па ўсім Саюзе з прычыны посьпехаў суцэльнае калектывізацыі і разгорнутага соцыялістычнага наступленьня па ўсім фронце. Гэтыя левыя „заскокі“, якія стыкаліся часта з праваю недаацэнкаю ролі органаў дыктатуры пролетарыяту ў пераходны пэрыод, знайшлі пэўны водгук сярод часткі студэнцтва і нават паасобных кіруючых работнікаў. Зіма 1929-30 году была самым цяжкім іспытам для праўнае асьветы, але крызіс, які яна перажыла, аказаўся пераломным. Пры беспасрэднай дапамозе вышэйшых партыйных і савецкіх органаў наабходнасьць далейшага існаваньня праўнага аддзяленьня была рашуча падцьверджана, была прызнана мэтазгод-

насьць выдзяленьня яго ў асобны факультэт Савецкага Будаўніцтва і Права, узмацненьня яго кіраўніцтва і матэрыяльнай базы, забесьпячэньня яму цвёрдых перспэктыву разьвіцьця.

Ня глядзячы на ўсе цяжкасьці факультэт уступіў у новы навучальны год вырасшым і ўзмоцненым. Паўтары гады яго самастойнага існаваньня поўнасьцьцю яго апраўдалі.

Ідучы насустрач растучай патрэбе ў кадрах факультэт паводле рашэньня ЦВК адкрыў асобае вячэрняе аддзяленьне, якое ставіць сабе задачу перападрыхтоўкі і павышэньня кваліфікацыі практычных работнікаў. Ня глядзячы на цяжкія ўмовы вучобы студэнтаў, якія сумяшчаюць яе з працаю ва ўстановах, спроба першага году існаваньня вячэрняга факультэту дала каштоўныя вынікі.

Пастанова выкладаньня.

а) Навучальныя пляны.

Першыя навучальныя пляны Праўнага аддзяленьня ярка адбілі недастачы і хваробы „росту“, характарызаваўшыя становішча аддзяленьня ў сыстэме ФОН. На першых парах яны прадстаўлялі сваеасаблівае злучэньне мэханістычна перанесеныя у нашыя ўмовы мэтодаў і вопыту старога вышэйшага юрыдычнага асьветы з тымі нявызначанымі ўстаноўкамі на шырокую „гуманітарную асьвету“, што было значнаю заганаю ФОН'а. З гэтых крыніц выцякалі асноўныя недастачы тагочасных навучальных плянаў: 1) шматпрадметнасьць, 2) „псэўда-гістарычнасьць“, 3) адрыў ад практыкі і рэволюцыйнай сапраўднасьці, 4) перевага догматыкі і амаль ня поўная адсутнасьць дысцыплін марксысцкай тэорыі і мэтодалёгіі. Па меры росту і ўзмацненьня факультэту паступова паляпшаліся і ўдакладняліся навучальныя пляны. Барацьба ў асноўным ішла па напрамках узмацненьня маркса-ленінізму ў выкладаньні, набліжэньня да патрабаваньняў практыкі соцыялістычнага будаўніцтва і зьнішчэньня шматпрадметнасьці.

У сучасны момант навучальныя пляны факультэту зьведзены да 21-23 прадметаў за ўсе 3 гады навучаньня (у залежнасьці ад аддзяленьня). Выкладаемыя дысцыпліны можна падзяліць на 3 групы: 1) марксысцкай мэтодалёгіі і тэорыі (каля 40% удзельнае вагі гадзін у навучальных плянах), 2) спэцыяльныя дысцыпліны (каля 44%) і 3) дапаможныя (каля 16%).

б) Мэтоды выкладаньня.

Да 1928 году амаль ня ўсе дысцыпліны выкладаліся лекцыйным мэтодам, вядомаю папраўкаю да яго служылі толькі некалькі



Габінет Судовай Мэдыцыны.
Кабинет Судебной Медицины.

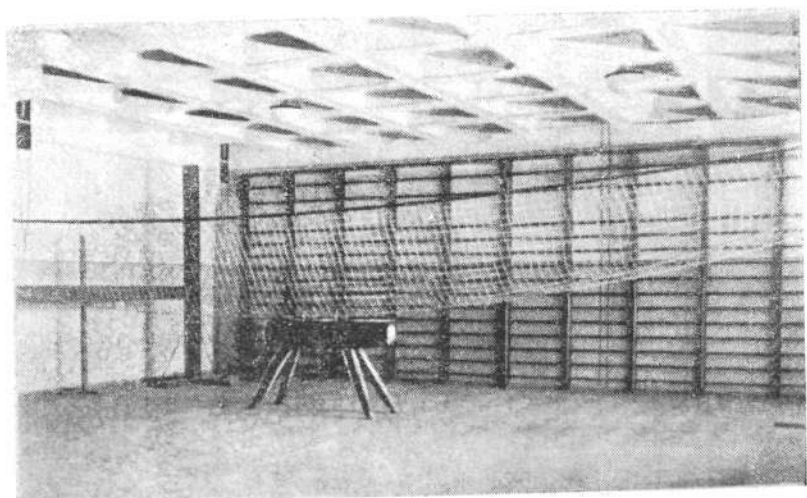

Фізкальтурны габінэт.
Физкультурный кабинет.

просэмінараў і сэмінараў (займаўшых менш $\frac{1}{3}$ навучальных плянаў). Аднак гэтыя сэмінары, ў большасьці дапаўняўшыя паралельныя лекцыйныя курсы, далёка не ўцягвалі ўсёй студэнцкай масы ў актыўную і сыстэматычную вучобу на працягу ўсяго навучальнага году.

Компанія за перабудову работы нашых вышэйшых школ, у паасобку за пераход да актыўных мэтодаў вучобы, паднятая пад кіраўніцтвам партыі, савецкай грамадзкасьці, выклікала пералом у гэтых адносінах. Першыя сур'ёзныя посьпехі даў 1929-1930 навучальны год. Зараз лябораторны мэтод ахапіў 95% выкладаемых дысцыплін. Далейшая работа ляжыць у напрамку якаснага вывучэньня і палепшаньня актыўных мэтодаў.

в) Вытворчая практыка.

Гэты-ж лэзунг перабудовы работы нашых вышэйшых школ у адпаведнасьці з задачымі рэканструкцыйнага пэрыоду, высунуты ЦК УсеКП(б), паставіў перад факультэтам ва ўсю шырыню праблему ўвязкі тэорыі з практыкай, з адпаведнай перабудовай выкладаньня, з увядзеньнем бесперапыннай вытворчай практыкі як арганічнай часткі навучальных плянаў і праграм і г. д. З гэтага навучальнага году практыка займае 40% навучальнага пляну. Яна распадаецца на $1\frac{1}{2}$ альбо 2-х месячную практыку па-за сьценамі вышэйшае школы (пераважна ў раёнах і на пэрыфэрыі), якая праводзіцца пасля кожнага навучальнага паўгодзьдзя, і бесперапынную практыку (у сярэднім адзін дзень у дэкаду) на працягу ўсяго году. Практика будзецца па прынцыпу праходжаньня студэнтам на працягу вучобы ўсіх зьвеньняў адпаведнай сыстэмы зьнізу ўверх (напрыклад па Судоваму Аддзяленьню — органы дазнаньня і вышуку, нарследчы, нарсуд, прокуратура, Вышэйшы Суд і цэнтральны апарат НКЮ).

г) Соцыялістычнае саборніцтва і ўдарніцтва.

Карціна пастаноўкі выкладаньня будзе няпоўнаю, калі не спыніцца, хаця-б кратка, на соцыялістычным саборніцтве і ўдарніцтве, стаўшымі ў сучасны момант асноўнымі мэтадамі работы факультэту і арганічнай часткаю яго навучальнага жыцьця. Закончыўшыся ў маі 1931 году мясячнік праверкі становішча соцыялістычнага саборніцтва і ўдарніцтва выразна ўскрыў, якое рашаючае значэньне ў выкананні навучальных плянаў і ва ўсёй пастаноўцы выкладаньня адыгрываюць зараз гэтыя новыя мэтоды работы, перанесеныя ў сьцены вышэйшых школ з перадавых соцыялістычных фабрык і заводау. Амаль не

100% студэнтаў (за выключэньнем 2-3) уваходзяць у ўдарныя брыгады, якія вядуць спарборніцтва паміж сабой за лепшыя паказьнікі ў вучобе і грамадзкай рабоце.

Склад выкладчыкаў.

Нязначны лік марксысцкіх і комуністычных кадраў сярод навуковых работнікаў, які характарызаваў у першыя гады пасля Кастрычніка становішча ўсіх вышэйшых савецкіх школ, ня мог зразумела, не адбіцца і на першых кадрах выкладчыкаў Праўнага Аддзяленьня БДУ. Вытрыманыя марксысцкія і комуністычныя сілы сярод выкладчыкаў доўга налічваліся адзінкамі. Побач з гэтым наглядалася вялікая цяжучасьць складу выкладчыкаў, наяўнасьць так звананага „гастралёрства“, калі многія навуковыя работнікі прыяжджалі ў Менск для работы на аддзяленьні толькі „наездам“.

Сапраўднага і рашучага пералому ўдалося дабіцца толькі ў апошнія два-тры гады, у першую чаргу дзякуючы росту новых навуковых кадраў як з ліку практычных работнікаў, так і за кошт прадукцыі ІКП, Раніон і Комакадэміі. Трэба асабліва адзначыць тую ролю, якую адыграла ў гэтай справе узмацненьня марксысцкіх сіл, заваёвы імі важнейшых катэдраў і утварэньня сталага кадру асноўных навуковых работнікаў, ідэалёгічная барацьба, энэргічна-разгорнутай самім студэнцтвам і яго грамадзкімі арганізацыямі. У бягучым годзе факультэт налічваў 29 навуковых работнікаў, сярод іх 15 членаў КП(б)Б. Значная частка навуковых работнікаў (15 з 29-ці) зьяўляецца сталымі кадрамі

Студэнцтва.

У першы год існаваньня БДУ на Праўнае Аддзяленьне ФОН было прынята 195 слухачоў. Якасны склад гэтае масы лепш за ўсё можа быць ацэнены словамі аднаго з старэйшых работнікаў Факультэту тав. С. Я. Вольфсона, сказанымі ім з прычыны першага выпуску БДУ. Характарызуючы цяжкія ўмовы першых гадоў жыцьця Унівэрсытэту, т. Вольфсон сказаў, што „гэтыя-ж умовы зрабілі немагчымым у момант нараджэньня Унівэрсытэту думаць ня толькі аб клясамым адборы, але наогул аб якім то ні было сур'ёзным адборы студэнцтва. Прыходзілася браць той матар'ял, які быў у наяўнасьці. Матар'ял часта яўна няпрыгодны для тых мэтаў, якія сабе ставіў Унівэрсытэт...“¹⁾. Ня глядзячы на суровы і жорсткі „натуральны“

¹⁾ Первый выпуск БГУ 20-го февраля 1925 г. стр. 13.

адбор, адсеяўшы на працягу 4-х год вучобы ўсё найбольш чужое і няпрыгоднае для савецкае вышэйшае школы, тая 14% студэнтаў з ліку першага прыёму, якія ў 1925 годзе скончылі ФОН, не маглі быць прызнаны ў сваей масе задавальняючымі патрабаванням, што прад'яўляюцца нашым вышэйшым школам. З 60-ці выпускнікоў ФОН (26 з іх скончылі Праўнае Аддзяленне) толькі 7 (11%) былі рабочымі альбо выхадцамі з рабочага асяроддзя, членаў КП(б)Б было ўсяго 3, а комсамольцаў нават 1.

У нацыянальных адносінах беларусы складалі менш 1/3 выпуску. Статыстычная справаздава БДУ за гэты год¹⁾ паведамляе, што нараўне з служачымі (30%), саматужнікамі (14%), факультэт скончыла 32% „дзяцей селян і земляўласнікаў“ і апрача таго яшчэ 8% „іншых“. Толькі ў супастаўленні цяперашняга складу студэнцтва факультэту з гэтымі данымі могуць быць выяснены ва ўсім іх значэнні поспехі, дасягнутыя ў справе заваевання рабоча-сялянскімі масамі сьцен нашых вышэйшых школ. Для гэтага прывядзем лічбы, характарызуючы апошні набор на факультэт вясною 1931 году. У складзе новага прыёму 73% рабочых і 6% селян-беднякоў і колгаснікаў. Да паступлення ў вышэйшую школу усе прынятыя прайшлі пэўную жыццёвую школу на вытворчасці, у Чырвонай Арміі, на адказнай грамадзкай рабоце, сярод іх няма ніводнага, хто-б ня меў свайго ўласнага пэўнага соцыальнага твару. Партыйна-комсамольская праслойка складае 68%. З ліку прынятых беспартыйных толькі 2 не зьяўляюцца рабочымі з вытворчасці. У нацыянальных адносінах — 55% прыёму — беларусы. Адпаведныя даныя па ўсяму наяўнаму складу студэнцтва бачны з наступнай тэблицы.

Склад студэнцтва факультэту „Савецкага Будаўніцтва і Права“ на 15-га чэрвеня 1931 г. (без вячэрняга Ф-ту).

Усяго	Па полу		Соц. склад.			Парт. склад			Нац. склад		
	мужч.	жанч.	раб.	сел.	служ.	КПБ	КСМ	б/п.	бел.	яўр.	інш.
142	114	28	87	14	41	52	43	47	89	47	6
100%	80,2	19,8	61,2	9,8	29	36,6	30,3	33,1	62,7	33,1	4,2

¹⁾ Там сама, стар. 15.

Беларусізацыя.

Ва ўмовах нацыянальнага будаўніцтва БССР адной з важнейшых задач факультэту з моманту яго заснаваньня, яшчэ ў форме аддзяленьня, было ўтварэньне новых савецкіх будаўнікоў з асноўнае нацыянальнасьці і нацыянальных меньшасьцяй БССР, выхаваньне ўсёй студэнцкай масы ў духу правільнай ленинскай нацыянальнай політыкі, выкоўваньне такіх кадраў, якія-б маглі зьявіцца праваднікамі нацыянальнай політыкі партыі, арганізатарамі ў БССР соцыялістычнага будаўніцтва нацыянальнага па форме і пролетарскага па зьместу.

І на гэтым вучастку, як і на іншых галінах факультэт прышоў да свайго 10-ці годзьдзя з пэўнымі посьпехамі. Як паказана вышэй, у складзе студэнтаў беларусы налічваюць 62,7%. У бягучым годзе звыш 90% дысцыплін выкладаліся па беларуску (толькі 2, выкладчыкі, менш году як прыехаўшыя з РСФСР, не змаглі яшчэ перайсьці на беларускую мову). Уся адміністрацыйная, навучальная і грамадзкая работа таксама працякаюць на беларускай мове. У выкладаньні паасобных дысцыплін (Ленінізм, вучэньне аб Савецкай Дзяржаве і г. д.) выдзялены спэцыяльныя тэмы па нацыянальнай політыцы. Грамадзкімі арганізацыямі прароблена вялікая выхаваўчая работа па барацьбе з вялікадзяржаўным шовінізмам, як галоўнай небяспэкай на даным этапе. Колектыў студэнтаў і навуковых работнікаў жыва рэагаваў на вылазкі клясавых ворагаў на нацыянальным фронце, меўшых месца на паасобных слабых вучастках, як у нашых вышэйшых шчолах так і па за іх сьценамі.

Далейшыя задачы ў гэтым напрамку павінны ісьці па лініі ўтварэньня большае колькасці навучальнае літаратуры (шмат якіх падручнікаў на беларускай мове яшчэ няма), большай сувязі пры выкладаньні паасобных дысцыплін з практыкаю нацыянальнага будаўніцтва ў БССР, набліжэньня да вывучэньня мясцовых матарыялаў і г. д.

Дасягнутыя посьпехі зьяўляюцца парукаю, што і з гэтымі задачамі факультэт пад кіраўніцтвам партыі справіцца.

А. Я. ПРОКОПЧУК.

Адказны Сакратар Сэкцыі
Навук. Працаўнікоў БССР.

Навуковыя кадры к Х-ці годзьдзю вышэйшай школы ў БССР.

Навуковыя кадры БССР фактычна падрыхтоўваюцца са дня ізгнаньня бела-палякаў і адчынення Беларускага Дзяржаўнага Унівэрсытэту.

11-га ліпеня 1921 г. адчыніўся Беларускі Дзяржаўны Унівэрсытэт з трыма факультэтамі: Рабочым, Мэдыцынскім і 4-мя аддзяленьнямі факультэту грамадзкіх навук, Беларускі Дзяржаўны Унівэрсытэт налічваў у 1921 г. 1535 студэнтаў і 78 навуковых працаўнікаў з іх:

Профэсароў	14
Выкладчыкаў	40
Асыстэнтаў	10
Вык. зам. моў	9
Заг. ляб. і габ.	5

Ужо праз год адчыніўся 4-ты факультэт—Пэдагагічны, і колькасьць навуковых працаўнікоў павялічылася да 183 чал., гэта значыць, што навуковыя сілы БДУ выраслі амаль не ў два разы з іх:

Профэсароў	31
Выкладчыкаў	50
Асыстэнтаў	41
Выклад. зам. моў	11
Ордынатароў	15
Прозэктароў	2
Навук. супрацоўнікаў	3

У 1922-23 г. ў БССР адчыніўся Інстытут Беларускай Культуры і вышэйшая с/гасп. школа—С/гасп. Інстытут. З пачатку 1923 г. ужо мелася ў БССР 248 навуковых працаўнікоў з іх:

Профэсароў	46
Выкладчыкаў	56
Асыстэнтаў	70
Навук. прац. 2 разр.	76

З адчыненнем Віцебскага Ветэрынарнага Інстытуту, Го-
рацкай С/гасп. Акадэміі, Мікро-біолёгічнага Інстытуту НКАЗдар.
склад навуковых працаўнікоў павялічыўся:

у 1924 г.	384
„ 1925 „	401
„ 1926 „	424
„ 1927 „	461

Соцыяльны склад гэтых навуковых працаўнікоў быў вельмі
нездавальняючы, і опартуністы Наркомасветы мала клапаці-
ліся аб паляпшэнні соцыяльнага складу. Партыйная праслойка
была невялікая: у 1925 годзе—7⁰/₀ яна, трошкі вырасла к па-
чатку 1927 г. да 10⁰/₀.

Навакол Інбелкульту пачынаюць збірацца нацыяналдэмо-
краты, ствараючы ў Горках і Менску спецыяльныя салоны,
у якіх яны выходзілі ў належным напрамку патрэбныя ім
кадры. У гэтыя гады таксама адчыняюцца цэлы шэраг наву-
ковых і навукова даследчых устаноў. Сельска-Гаспадарчы НДІ
ім. Леніна, Інстытут Соц. Гігіены, Інстытут Фізыотрыі і Орто-
педыі, Санітарна-Гігіенічны, Тубэркулёзны, Одонталёгічны і Пе-
дагагічны інстытуты, якія яшчэ больш павялічылі склад наву-
ковых працаўнікоў.

У 1928 годзе налічвалася ва ўсіх ВНУ і НДІ ужо 512 на-
вуковых працаўнікоў. Партыйцаў сярод гэтых 512 чал. было
65 ч. гэта значыць 13⁰/₀. Так, што і ў 1928 годзе быў невя-
лікі прыліў куністаў. Соцыяльны склад быў вельмі дрэнны,
бо адных чуждых элементаў было каля 26⁰/₀. Нацыянальны
склад гэтых 512 ч. быў таксама нездавальняючы, было ўсяго:

Беларусаў	194
Яўрэяў	94
Палякаў	12
Рускіх	212

Па спецыяльнасці яны разьбіваліся:

Точныя навукі	43
Прыкладныя	122
Мэдэцынскія	137
Іншыя	112

У 1929-1930 г.г. першыя гады пяцігодкі, азнаменаваліся
яшчэ большым ростам соцыялістычнай прамысловасці БССР
(у 1929 г. 74⁰/₀ прыросту гаспадаркі), яшчэ большым ростам
соцыялістычнага сэктару сельскай гаспадаркі і разам з гэтым
пашырэннем сеткі як вышэйшых навучальных устаноў, так
і навукова-даследчых інстытутаў.

Адчыняецца Хэміка-Тэхнолёгічны Інстытут, Н. Д. І. Прамысловасьці і Будаўнічы Інстытут у Менску. Пэдагогічныя: у Гомелі і Магілеве. Мэханічны і Машына-Будаўнічы ў Гомелі. Разам з тым рэарганізуецца Н. Д. І. імя Леніна, з якога вылучаецца цэлы шэраг самастойных інстытутаў, як Соц. Рэканструкцыі сельскай гаспадаркі і самастойных навукова-дасьледчых станцый. У Менску ад Б. Дз. У. аддзяліўся Мэдыцынскі Інстытут. Рост навуковых устаноў, запатрабаваньне сацыялістычнага жыцьця павялічылі значна навуковыя кадры, і мы маем на першае мая 1931 г. па БССР павялічэньне вышэйшых навукова-дасьледчых устаноў да 37-мі, з іх у Менску: Беларускі дзяржаўны Унівэрсытэт, Беларуская Акадэмія Навук, Мэдыцынскі Інстытут, Хэміка-Тэхнолёгічны Інстытут, Мікра-Біолёгічны Інстытут, Санітарна-Гігіенічны Інстытут, Комвуз, Балотны Інстытут, Агра-Хэмічная лябораторыя, Бульбяная станцыя, Гідра-Мэтэаролёгічны Інстытут, Інстытут Соц. Рэканструкцыі сельскай гаспадаркі, Станцыя зернавых культур, Будаўнічы Інстытут, Інстытут Прамысловасьці, Пэдолёга-Пэдагогічны Інстытут, Інстытут Соцыяльнай Гігіены, Інстытут Стоматолёгіі, Тубэркулёзны Інстытут, Белдзярж. бібліотэка, Музей; у Горках—4: Горацкая сельска-гаспадарчая Акадэмія, Зоотэхнічны Інстытут, Навукова-дасьледчая малочная станцыя і Навукова-Дасьледчая зональная станцыя льну; у Гомелі—3: Гомельскі Леса-Тэхнічны Інстытут, Агра-пэдагогічны Інстытут і Машына-Будаўнічы Інстытут; у Віцебску—4: Віцебскі Вэтэрынарны Інстытут, Комвуз, Гістарычны музей, Пэдагогічны Інстытут.

У Магілеве—3: Магілеўскі Пэд. Інстытут, Навукова-Дасьледчая станцыя лекавых расьлін, Дзяржаўны музей.

Гэтыя 37 навуковых пунктаў аб'яднаны к 1/V-1931 г. 1101 чал. навуковых працаўнікоў, з іх было:

У Менску	793
„ Горках	138
„ Гомелі	43
„ Віцебску	98
„ Магілеве	29

Такім чынам галоўная маса навуковых працаўнікоў знаходзіцца ў Менску. Па навуковай кваліфікацыі яны разьмяркоўваюцца наступным чынам:

Акадэмікаў	23
Профэсароў	85
Доцэнтаў	173
Вучоных спэцыялістаў	100

Асыстэнтаў	216
Навуков. супрацоўн.	259
Аспірантаў	243

Па гарадох яны разьмяркоўваюцца так:

Акадэмікаў у Менску	22
„ „ Горках.	1
Профэсароў у Менску	51
„ „ Горках	16
„ „ Гомелі.	8
„ „ Віцебску	8
„ „ Магілеве	2
Доцэнтаў у Менску	117
„ „ Горках	25
„ „ Гомелі	10
„ „ Віцебску	20
„ „ Магілеве	11

Вучоных спэцыялістаў і навук. прац. 1-га разраду:

У Менску	75
„ Горках	3
„ Віцебску.	13
„ Магілеве.	11

Асыстэнтаў:

У Менску	123
„ Горках	56
„ Гомелі	19
„ Віцебску	18

Навуковых супрацоўнікаў:

У Менску	214
„ Горках	3
„ Віцебску	24
„ Магілеве	15

Аспірантаў:

У Менску	187
„ Горках	27
„ Гомлі	6
„ Віцебску	23

Трэба адзначыць, што гэтая лічба 1101 навуковых працаўнікоў не паслявае запросам на навуковую сілу хутка будучайся прамысловасьці, і зараз нам патрэбна для запаўненьня

катэдр і Інстытутаў БССР каля 350 навуковых працаўнікоў:
з іх:

Профэсароў	50
Вучоных спецыяліст.	50
Доцэнтаў	50
Асыстэнтаў каля	150

Найбольш вузкім месцам зьяўляецца Сельска-Гасп. Акадэмія, Б. А. Н. і пэд. ўстановы. Калі мы возьмем партыйны склад гэтых навуковых працаўнікоў разам з асьпірантамі, то мы маем сяброў КП(б)Б і кандыдатаў—300 чал., гэта дае 27% з іх:

Па Менску	223 чал.—28 ⁰ / ₀ (793)
„ Горках	32 „ —23 ⁰ / ₀ (138)
„ Гомелі	14 „ —32 ⁰ / ₀ (43)
„ Віцебску	21 „ —21 ⁰ / ₀ (98)
„ Магілеву	10 „ —43 ⁰ / ₀ (29)

Сяброў ЛКСМБ маецца—29 чал.

Партыйная праслойка сярод навуковых працаўнікоў СССР па дадзеных 1929 г. складае—6,3⁰/₀. Трэба сказаць, што ў БССР у 1929-1930 г. партыйная праслойка сярод навуковых працаўнікоў складала 13%.

Павялічэньне партыйнага ядра сярод навуков. працаўнікоў па БССР да 27⁰/₀ ў 1931 г. атрымалася дзякуючы адпаведным мерам ЦК КП(б)Б і пайшло галоўным чынам па лініі асьпірантуры.

У 1929-30 г. асьпірантаў лічылася 124 чал., а ў 1930-31 г. 243 чал., гэта значыць рост каля 100⁰/₀ за год. Сярод 243 асьпірантаў мы маем на 1/V-г. г. 146 сяброў і кандыдатаў КП(б)Б гэта значыць 60⁰/₀ і 29 сяброў ЛКСМБ 12⁰/₀ і беспартыйных 68 чал.—28⁰/₀. Калі адкінуць асьпірантуру, то процант камуністаў значна зьменшыцца, з 858 навуковых працаўнікоў па БССР партыйцаў налічваецца 154 чал., альбо 18%.

Соцыяльны склад навуковых працаўнікоў далёка стаіць ад таго каб мы маглі быць ім здаволенымі. Мы маем рабочых 7,1⁰/₀, сялян—34,6⁰/₀, служачых—48,5⁰/₀, чужых элементаў—19,2⁰/₀.

Соцыяльны склад вышэйшых катэгорый профэсароў і доцэнтаў яшчэ больш кепскі:

Сярод профэсароў мы маем:

З рабочых	2,9 ⁰ / ₀
„ сялян.	17,2 ⁰ / ₀
„ служачых.	61,5 ⁰ / ₀
„ чужых праслояк	18,4 ⁰ / ₀

Склад доцентаў мала палепшыўся:

Рабочых	8 ⁰ / ₀
Сялян.	23 ⁰ / ₀
Служачых.	55 ⁰ / ₀
Чужых	14 ⁰ / ₀

У 1925 годзе з чуждых праслоек было каля 26⁰/₀. Патрэбна прыняць мерапрыемствы, каб паменшыць склад гэтых катэгорый навуковых працаўнікоў, зьвярнуць увагу на вылучэньне на больш адказнае месца маладых навуковых працаўнікоў, выходзячы з рабочага, альбо бядняцка-сялянскага асяродзьдзя. Што датычыцца соцыяльнага складу асьпірантуры, то мы маем з 243 асьпірантаў:

Рабочых	20 ⁰ / ₀
Сялян. ,	44 ⁰ / ₀
Служачых . , . . .	23 ⁰ / ₀
Саматужнікаў	3 ⁰ / ₀

У параўнаньні з 1929-30 годам праслойка рабочых сярод асьпірантаў, дзякуючы кіраўніцтву ЦК КП(б)Б і пастанове Студзенскага Пленуму ЦК КП(б)Б у 1930 г. павялічылася з 14⁰/₀ да 20⁰/₀, але процант рабочых усё-ж малы. Якаснаму паляпшэньню соцыяльнага складу асьпірантуры таксама дапамог лепшы ў гэтым годзе адбор асьпірантаў. Організацыя Ін-ту асьпірантуры таксама ўзмацніла ідэолёгічнае і мэтодалёгічнае кіраўніцтва асьпірантурай, але на жаль практычная праца асьпірантаў, праца іх у лабораторыі і кіраўніцтва з боку профэсуры па некаторых спэцыяльнасьцях недастатковая. Бліжэйшыя гады патрабуюць яшчэ большага вылучэньня асьпірантаў. Гэтых 243 чал. так мала, калі мы ўспомнім, што к канцу пяцігодкі нам патрэбна будзе новых 2000 навук. працаўнікоў. Зараз таксама маецца тое зьявішча, што па цэламу шэрагу дысцыплін мы ня маем асьпірантаў: яны не падрыхтоўваюцца па індустрыяльна-тэхнічных дысцыплінах і інш. Мы маем спробу НДІ Прамысловасьці падрыхтаваць сябе асьпірантаў па замежамі БССР. Другі недахоп гэта—бяссправнасьць набору асьпірантуры: па шэрагу дысцыплін вылучана асьпірантаў мала, а па іншых, як напрыклад: права і сав. будаўніцтва, літаратура, падрыхтоўваюцца у 3 разы больш людзей, чым яны нам патрэбны. Варочаючыся назад да соцыяльнага складу нашых навуковых працаўнікоў, мы можам сказаць, што маецца вялікі процант выходзячых з чужых нам слаёў, гэта трэба помніць добра, каб зразумець меўшыя месца за апошнія гады прыклады працягваньня па катэдрах варожых нам

ідэй, політычна шкодныя настроі некаторых навукоў. працаўнікоў. Вялізарны рост соцыялістычнага будаўніцтва, значныя поспехі на фронце індустрыялізацыі і соцыялістычнай рэканструкцыі сельскай гаспадаркі, праходзілі разам з абвострываньнем клясавай барацьбы, з яўным і скрытым шкодніцтвам у цэлым шэрагу гаспадарчых арганізацый (ВСНГ, Дзяржплян), арганізацыі контр-рэвалюцыйных партый, як ТКП, Промпартыя, нацдэмы і інш. Гэта абвастрэньне клясавай барацьбы, вядома не магло не адбіцца на тэарэтычным фронце, на фронце культуры і навукі. У нас, у БССР, гэта абвастрэньне клясавай барацьбы ўскладнялася яшчэ больш цэлым шэрагам момантаў нацыянальнага характару. Нацыянальным складам навуковых працаўнікоў цікавіліся ЦК КП(б)Б і ЦВК БССР (Нацыянальная Комісія).

На сёньняшні дзень маем	Беларусаў	40%
	Яўрэяў	32%
	Рускіх	22%
	Палякаў	3%
	Іншых	3%

Лічбы гэтыя гавораць, што наогул нацыянальны склад навуковых працаўнікоў здавальняючы. Па некаторых інстытутах гэтая справа абстаіць кепска і ня можа нас здаволіць. Справа абстаіць незадавальняюча ў Інстытуце Аховы Працы, у Інстытутах НК Ах. Здар. Сухотным, Одонталёгічным, Мікро-Біолёгічным, Інстытуце Ортопэды, а таксама у Ін-це Прамысловасьці.

Нацыянальны склад профэсароў:

Беларусаў	16%
Рускіх	37%
Яўрэяў	25%
Іншых	22%

Сярод доцэнтаў:

Беларусаў	21%
Рускіх	26%
Яўрэяў	33%
Іншых	19%

Па ўзросту навук. працаўнікі разьбівацца на наступныя групы:

Да 25-ці год	3,5%
да 25—30 год	43,8%
„ 35—45 „	30%

„ 45—55 „	16,1%
„ 55—65 „	6,6%

Па адукацыі навуков. працаўнікі разьбіваюцца:

Скончыўшых ВНУ	96,2%
Інстытут Чыр. Праф.	0,6%
Раніон	0,5%
Сярэднія школы	2,7%

Па спэц. навук. кадры разьбіваюцца:

Агрономаў	27,4%
Дактароў	21,1%
Педагогаў	14,2%
Эканомістаў	3,5%
Біолёгаў	6,3%
Гуманітарыстаў	12,4%
Працаўнікоў тэхнікі	4,9%
Фізыкі і матэматыкі	3,8%
Права	3,9%
Мастацтва	1%
Розныя	1,5%

Што датычыцца да прадукцыі навук. працаўнікоў, то з 1101 чал. маюць кнігі 13%, журнальныя артыкулы 39%, не маюць нічога 48%.

Гэтыя лічбы гавораць аб недастатковым якасным складзе нашых навук. працаўнікоў. Калі зьвярнуць увагу на кваліфікаваныя нав. кадры, то яны мала пішуць, аслабіла ў апошнія гады. Чаму гэта так? Ня толькі кваліфікацыя тут грае ролю, мы маем перагружанасьць, шмат сумяшчальнасьцяй сярод некаторых асобных высока-кваліфікаваных кадраў, пагоня з вялікім заробкам. Маюцца прыклады, калі навук. працаўнікі заняты па 1200, па 1400 гадзін у год. Такое становішча зусім ненармальнае, калі навук. працаўнік увесь свой час і сілы аддае на павялічэньне свайго заробку і не астаўляе часу для спэцыялізацыі, для на-навукова-дасьледчай працы. Калі мы параўняем камуністаў навук. працаўнікоў, якія нагужаны і грамадзкай і партыйнай працай, з навук. працаўнікамі беспартыйнымі, то выходзіць, што прадукцыя камуністаў вышэй, чымся беспартыйных. Так што нізкая навук. прадукцыя ня можа быць тлумачана толькі перагрузкай. Маецца другая прычына, яна заключаецца ў тым, што некаторая частка кваліфікаваных навуковых сіл не ўладае марксысцка-ленінскай мэтодлёгіяй,—ня можа яе скарыстаць у сваёй спэцыяльнасьці што выклікае ў іх баязьлівасьць нарабіць шмат мэтодлёгічных памылак. Такія настроі часта павялічваюцца і на нежаданьне навуковых працаўнікоў выказваюцца на пра-

мадзка-політычных сходах. Гэтыя настроі дзе-ні-дзе харчуюцца левымі заскокамі і загібамі паасобных „ультра-радыкальных“ таварышоў, якія кожную дыскусію, альбо кожную надрукаваную кніжку спатыкаюць жаданьнем ня выправіць па бальшавіцкі памылкі, таварыскі падыйсьці дзе, гэта трэба, але „гараць“ жаданьнем абавязкова разграміць, разьбіць, раздавіць.

Гэта ня значыць, што мы можам аслабіць бальшавіцкую крытыку і самакрытыку ў барацьбе за марксысцка-ленінскую мэтодалёгію. Мы павінны разгортваць усё больш і больш барацьбу за прасачваньнем і працягваньнем варожых нам буржуазных ідэй. Мы павінны гэтую крытыку паставіць так, каб яна цалкам дапамагла будаўніцтву вышэйшай у сьвеце культуры і навукі,—культуры пролетарыяту. Асабліва варожай і нізкай якасьцю была навуковая продукцыя ў нац.-дэмаў БАН і Н. Д. І., якія замест дапамогі соц. будаўніцтву, увязкі навукі з практыкай, тэорыі з жыцьцём, займаліся ідэалізацыяй непатрэбнага архаічнага мінулага, замест сапраўднай хэмі-вывучалі, як і чым фарбаваць яйкі, замест вывучэньня гісторыі клясавай барацьбы ў БССР—вывучалі жыцьцё сьвятых на Беларусі і вывучалі тыпы прычосак шляхцянак Беларусі XVII-га і XVIII-га стагодзьдзяў.

Таксама меў уплыў на вартасьць навуковай продукцыі і на яе ідэалёгічную якасьць высокі процант навуковых працаўнікоў чуждых нам катэгорый, частка якіх знаходзіцца і на сёньня ў радох беларускай сэкцыі. Гэтыя варожыя элементы склалі тое становішча, што на шэрагах лепшай часткі навуковых працаўнікоў, адданых справе дыктатуры пралетарыяту, частка навуковых працаўнікоў прынесла шкоду справе рабочае клясы, здрадзіла пролетарыяту, стала агэнтурай польскаго генэральнага штаба.

Калі бегла прабегчы зьмест сходаў беларускай сэкцыі навук. працаўнікоў, а таксама праглядзець творы некаторых яе сяброў, то мы там угледзім ня мала прыкладаў орыентацыі на капіталістычны захад, орыентацыі на буржуазнае разьвіцьцё сельскай гаспадаркі БССР. (Беларускія кондрацьяўцы, прышчэпаўцы,—Крукаў, Кісьлякоў); навуковае абгрунтаваньне бязклясавасьці навукі (Пічэта), тэорыі самабытнасьці беларускай інтэлігенцыі (Трамповіч) і самую заядлую контр-рэвалюцыю. Вяліка-дзяржаўны шовінізм, праяўленьне ўсебаковага пранебражэньня да пабудовы нац. культуры (Макарэўскі, Шчэпоцьцеу, Афанасьеў, Дурнаво), пранебражэньне і іранічныя адносіны да дзяржаўнага будаўніцтва ў БССР выявіліся па цэламу шэрагу галін навукі: Права (Крыльцоў), Лінгвістыка (Воўк-Левановіч). Навуковую легальнасьць асабліва скарысталі нацдэмы, якія пры Керанскім

стаялі за аўтаноміі Беларусі, пры польскіх панох—за федэрацыю з фашыстоўскай Польшчай, а пры Савецкай Уладзе—за незалежнасць ад Масквы. З БССР нацдэмы хацелі зрабіць „Крывію“, яны падпраўлялі гісторыю у належным для сябе напрамку (Кастусь-Каліноўскі). Нацдэмы ў сваіх мэтах скарыстоўвалі этнографію (Ластоўскі), мастацтвазнаўства (Шчэкаціхін), гісторыю (Цьвікевіч). Беларускі шовінізм (Гарэцкі) пераплятаўся з вялікадзяржаўным шовінізмам (Хаўке, Дурнаво, Байкоў). Сярод навуковых працаўнікоў спатыкаюцца такія, якія ігнаруюць дыялектычным матэрыялізмам. Спатыкаюцца таксама і такія, якія зьяўляюцца прапагандыстамі ідэалізму і эклектызму (Арнфэльд і інш.), вульгарнага механістычнага матэрыялізму, махізму (Мрочак). У прыкладных дысцыплінах некаторыя навук працаўнікі скарыстоўвалі нашы вышэйшыя навучальныя ўстановы для буржуазнай навуковай прапаведзі. Так, проф. Шыраеў імкнуўся працягнуць неабходнасць вастанаўленьня буржуазнага законадаўства аб лясах. Праф. Пармёнаў выступаў з апалёгэцікай капіталістычнай сьстэмы рацыяналізацыі, прывіваючы студэнцтву дзялячэскія прынцыпы, раючы ім у сваіх опэрацыйных процэсах браць прыклад з купцоў „добрага, старога часу“. Проф. Жарынаў апраўдваў мерапрыемствы Сталыпіна па разгону з-й думы. Проф. Экзэмплярскі ідэалізаваў абрад абрэзаньня яўрэяў, як вельмі неабходны і гігіенічны акт, вучыў студэнтаў, таму, што замазваў клясавую сутнасьць прыему ў Чырвоную армію і казаў, што непрацоўнае насельніцтва не прымаецца ў Чырвоную армію таму, што яно фізычна слаба. Былі прыклады скарыстоўваньня навукі для антысэміцкай прапанды (Каравайчык). З зругога боку былі прыклады на яўрэйскай сэкцыі Пэд. Фак. скарыстаць навук. працу для прапанды замкнуласьці яўрэйскай эканомікі, скажэньня яўрэйскай навуковай тэрмінолёгіі, стварэньня „единого“ языка (Гольдберг), альбо скарыстоўваньня навукі пад туманнай фразеолёгіяй у мэтах клерыкалізму, самага вульгарнага яўрэйскага клерыкалізму (Рэў-Рэбе). Сярод некаторых навук. працаўнікаў Мэдыцынскага Інстыту яшчэ і да гэтага часу не ізжыты старыя акадэмічныя традыцыі, акадэмічны фэадалізм, буржуазнае прадстаўленьне аб доктарскай этыцы, хрысьціянскіх адносін да хворага і г. д. Такія прарывы на ідэолёгічным фронце прыцягвалі ўвагу шырокай грамадзкасьці навук. працаўнікоў, яны рашуча рэагавалі супроць варожых нам ідэй, яны змагаліся аа панаваньне марксысцка-ленінскай мэтодлёгіі. Наогул, вялікая большасьць навук. працаўнікоў БССР дапамагае Савецкай уладзе будаваць соцыялізм і выконвае тья задачы і дырэктывы, якія ставіць перад імі Комуністычная партыя Беларусі.

У барацьбе за сьветлую будучнасьць, гэтыя лепшыя навук. працаўнікі вядуць сваю працу на карысьць дыктатуры пролетарыату. За апошнія гады ўдзел навук. працаўнікоў у грамадзкіх кампаніях павялічыўся. Паварот тварам да вытворчасьці не застаў навуковых працаўнікоў у распloff. Для правядзеньня у жыцьцё лёзунгу т. Сталіна „Тэхніка масам“, працуюць шмат навуковых сіл, як у Менску, так і па другіх навук. цэнтрах. Створаньня групы „Тэхніка масам“ ужо пачалі працу амаль не ва ўсіх вышэйшых навучальных установах і навукова-дасьледчых інстытутах. Навуковыя працаўнікі шырока прымаюць удзел у перабудове вышэйшай школы БССР, праглядваюць праграмы, навучальныя пляны, падручнікі, падрыхтоўваюцца да будучага навучальнага году, працуюць за паляпшэньне актыўных мэтодаў выкладаньня і паляпшэньня вытворчай практыкі студэнцтва, таксама прымаюць удзел у шырокіх грамадзкіх кампаніях, па-сеўнай і іншых.

Заем 3-га рашаючага году пяцігодкі сустрэў з боку навуковых працаўнікоў жывы водгук.

Падводзячы вынікі гэтага агляду складу навук. кадраў БССР, мы павінны сказаць, што галоўнай задачай сёньняшняга дня зьяўляецца: павялічэньне кадраў навуковых працаўнікоў, паляпшэньне якаснага складу іх, павышэньне якасьці навуковай прадукцыі, адпавядаючай і падпарадкаванай цалкам соцыялістычнаму будаўніцтву, паляпшэньня нацыянальнага складу навуковых працаўнікоў па некаторых інстытутах і ўдзяленьне большай увагі да падрыхтоўваньня маладых кадраў—асьпірантуры.

Г. Л. ЛАЎРАЎ

Галоўны Архітэктар Будаўніцтва БДУ

Будаўніцтва Унівэрсытэцкага Гарадку.

Будаўніцтва будынкаў БДУ арганізаванае рашэньнем Саюзнага Ўраду на IV Зьездзе Саветаў, зьявілася адным з першых будаўніцтва на Беларусі, характар і разьмер якіх мажлівы толькі ў краіне перамогшага пролетарыяту, аб'яднанага брацкай згуртаванасьцю складаючых яе асобных і рознастайных нацыянальнасьцяй, быўшых рознымі па культуры, але зьлітаваных адзіным пролетарскім духам. Сярод насяляючых Савецкі Саюз нацыянальнасьцяй, беларусы лічылася раней адной з самых адсталых і забытых культур. З моманту Кастрычнікавай Рэволюцыі воляю Комуністычнай Партыі і Савецкай улады Беларусі былі адчынены шырачэйшыя шляхі для разьвіцьця і ўзмацненьня свае нацыянальнай па форме, пролетарскай па зьместу, культуры, вынік якіх паказваюць нам зараз нанова пабудаваныя грамады корпусаў Беларускага Дзяржаўнага Унівэрсытэту.

Першапачатковы плян будаўніцтва Савнаркомам БССР на яго паседжаньні за 13/II-28 г. быў зацьверджаны ў наступным выглядзе:

1. Галоўны аўдыторны корпус, дзе сконцэнтраваны розныя аўдыторыі і габінэты гуманітарных дысцыплін педагогічнага факультэту, аўдыторыі і габінэты ўсіх дысцыплін права і гаспадаркі, праўленьне унівэрсытэту, дэканаты, канцылярыі, студэнцкія арганізацыі, актавая саля інтэрнат, студэнтаў і г. д.

2. Анатомічны корпус пад дысцыпліны: нормальная анатомія; патолёг. анатомія, агульнай патолёгіі, топограф. анатомія, судовай мэдыцыны, гігіены з вялікай сэкцыйнай, саляй і інш.

3. Хэмічны корпус пад дысцыпліны: неарганічнай, арганічнай, біолёгічнай, анатомічнай, фізычнай і колёдальнай хэміі.

4. Біолёгічны корпус пад дысцыпліны: фізыолёгіі і гістолёгіі, біолёгіі з эмбрыолёгіяй і параўнальнай анатоміяй.

5. Корпус прыродазнаўчых навук з дысцыплінамі: ботаніка, зоолёгія, мінералёгія, гэолёгія, пэтрографія і палеонтолёгія.

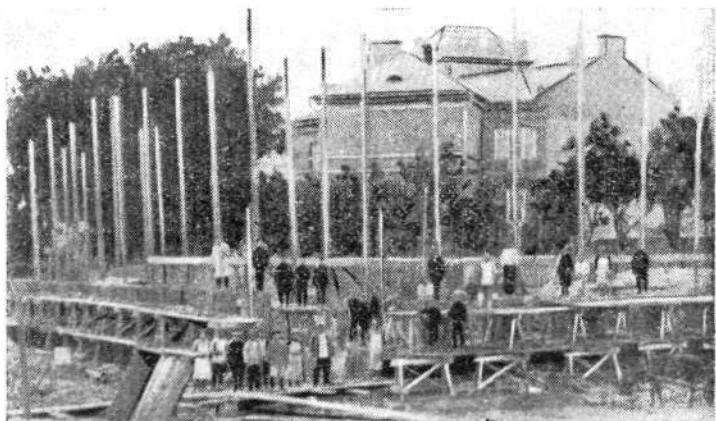
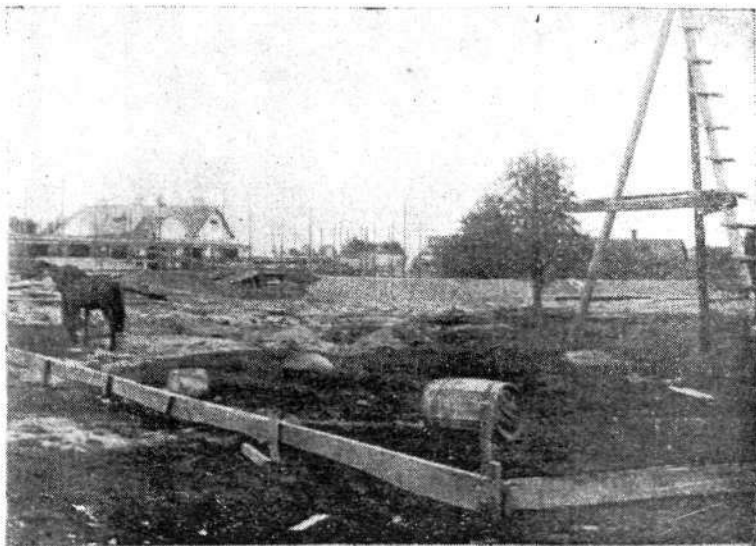

Будаўніцтва БДУ.
Строительство БГУ.

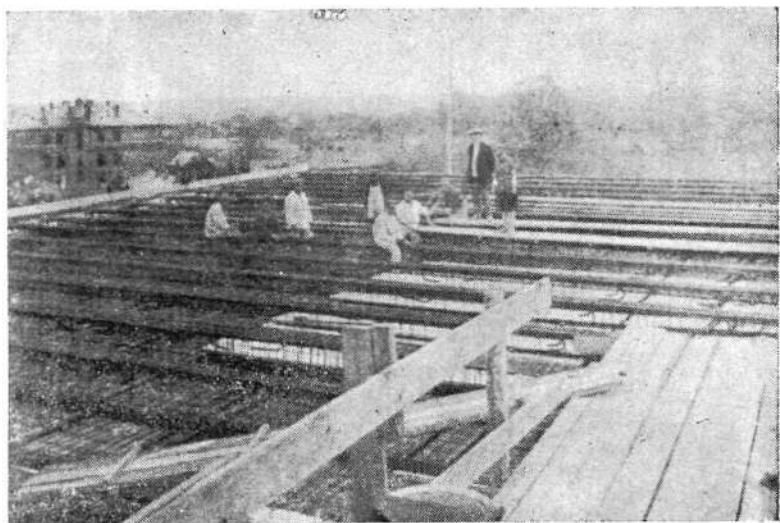
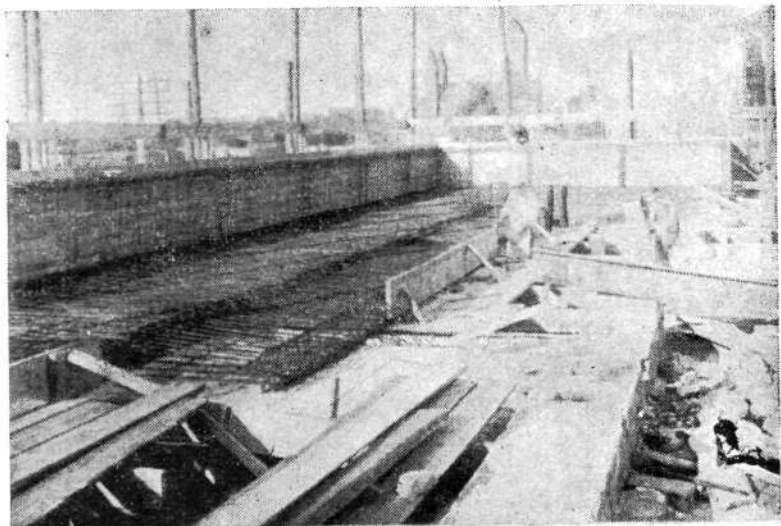

Будаўніцтва БДУ.
Строительство БГУ.

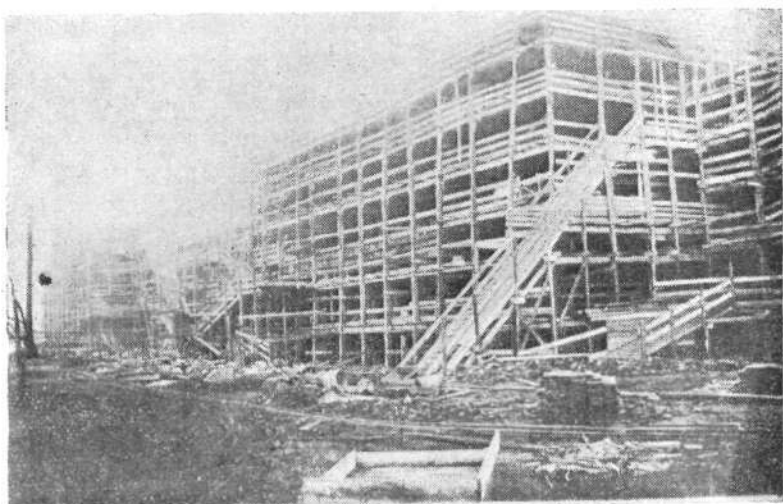
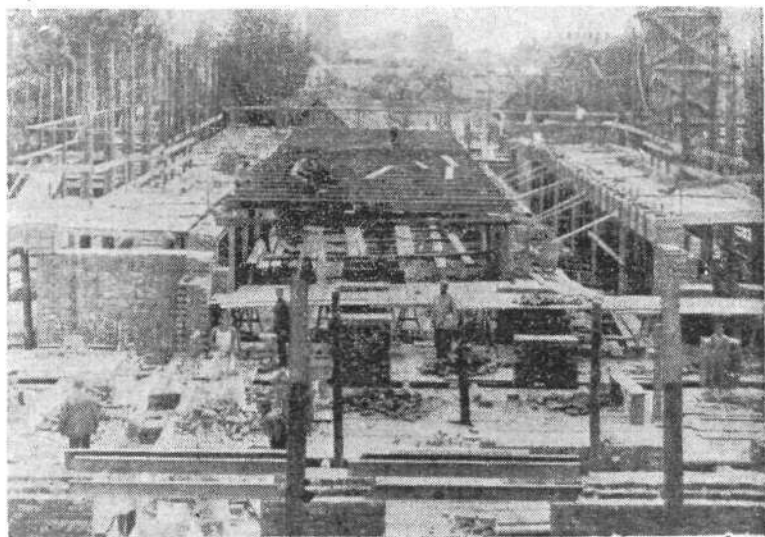

Будаўніцтва БДУ.
Строительство ВГУ.

6. Бібліотэчны корпус.

7. Чатыры корпусы клінік: 2 тэрапэўтычна-хірургічных, акушорска-гінеколёгічная і скурна-вэнэрычная.

8. Рад абслугоўваючых пабудоў і абсталяваньняў.

Па цэламу раду прычын установачнага характару, плян гэты ў сваёй апошняй частцы атрымаў некаторыя корэктывы ў сэнсе пабудовы спецыяльнага клінічнага гарадку, спецыяльнага будынку Беларускай Дзяржаўнай Бібліотэкі ў значна пашыраным супроць першапачатковага пляну аб'ёме; першы з іх цяпер пабудовай скончаны, а будынак бібліотэкі закончваецца.

Аб'ём пабудаваных будынкаў па вышэйадзначанаму і ў натуре рэалізаванаму пляну складае каля 300.000 м.,³ агульнай каштоўнасьцю, лічачы з надворным упарадкаваньнем каля 8.000.000 руб.; з якіх на долю унівэрсытэцкага гарадку падае звыш 5.000.000 р.

Фактычна да будаўніцтва прыступлена ў маі мес. 1928 г. і дзякуючы праяўленай настойлівасьці і энэргіі тысячнага калектыву рабочых будаўнікоў і тэх. пэрсаналу, у лістападзе і сьнежні 1929 г. і студзені 1930 г. пасьлядоўна паступалі ў экслэатацыю першая 4 корпусы гарадку: мэдыцынскі, анатамічны, прыродазнаўчы і хэмічны, складаючыя 75%₀ агульнага пляну. Галоўны аўдыторны корпус, хаця і мае асабліва грандзёзныя разьмеры і асабліва складаныя конструкцыі, у выніку соц. спаборніцтва, абвешчанага паміж рабочымі ўдарнымі брыгадамі, быў скончаны раней тэрміну і паступіў у эксплёатацыю 1-га лістапада 1930 г.

Унівэрсытэцкі гарадок незалежна ад гэі вялікай ролі, якую ён прызван адыграць у гісторыі разьвіцьця беларускай культуры, пабудован па апошняму слову будаўнічай тэхнікі, з улікам усіх момантаў, дапамагаючых найбольш лепшаму і вольнаму ўспрыманьню выкладаемых дысцыплін пролетарскімі студэнтамі — будучымі камандзірамі соцыялістычнага будаўніцтва. Вялікая тэрыторыя гарадку, акружаная па свайму пэрымэтру вучэбнымі корпусамі, робіць прыемнае ўражаньне стройнай выразнасьцю і прапорцыяй праставугольных ліній і мас, уласьцівых сучаснай пролетарскай архітэктуры, утвараючы ў генэральнай пляніроўцы выразны праставугольнік, на якім рысуюцца будучыя контуры зялёных насаджэньняў.

Выразнае функцыянальнае пабудаваньне плянаў асобных корпусаў, пачынаючы з асобна выяўленых галоўных уваходаў, з разьвітымі вэстыбюлямі і сходамі, беспамылкова вядуць наведвальнікаў у патрэбныя для іх аўдыторыі, лябараторыі, габінэты і г. д. Шырокія корыдоры з вялікаю масаю паветра і сьвятла, з прыгожай пэрспэктывай з канца ў канец прымуша-

юць забываць аб цёмных, затхлых і панурых корыдорах старых навучальных устаноў і ня могуць не ўзбуджаць у пролетарскага студэнцтва глыбокай эмоцыянальнай зарадкі для перамажэння раней недаступных яму дысцыплін, к усваенню якіх цяпер ён атрымаў поўнае права гаспадара.

Жалеза-бетонныя кесонныя перакрыцці (перакрыжаваныя бэлькі) у аўдыторных і вялікіх салях, над пралётамі ад 12—20 мэтраў з колькасьцю слухачоў ад 200 да 1200 чал., зьяўляюцца апошнім дасягненнем у галіне будаўнічай тэхнікі і незалежна ад іх асаблівай надзейнасці і трываласці выклікаюць выключна прыемнае зрокавае ўражаньне, асабліва ў тых салях і аўдыторыях, дзе ёсць дастатковая вышыня.

Сыстэмы ацяплення і прыточна-выцяжной вентыляцыі сконцэнтраваны ў адным агульным кацельным памяшканьні з агульным кіраваннем ацяпляльна-вентыляцыйнаю гаспадаркаю, з падземнымі разводзячымі паміж корпусамі жал. бэт. тонэлямі, дазваляюць рэгуляваць з аднаго цэнтру ацяпленнем ня толькі па ступені залежнасці ад знадворнай тэмпературы, але і дазваляюць улічваць натуральную слонечную асьветленасць і нагрэў ад яе па старанах сьвету. Сыстэма-ж прыточна-выцяжной вентыляцыі забяспячае ўсе рабочыя памяшканьні сьвежым знадворным падагрэтым паветрам, з адпаведным абменам у адносінах да выцягвання непатрэбнага папсаванага паветру.

Электрычнае асьвятленьне, незалежна ад дзяжурнага асьвятленьня і спецыяльных запатрабаваньняў лябораторнага асьвятленьня, мае яшчэ магутна развітую сець чыста тэхнічнага характару да ўсялякага роду электраўстановак і прылад спецыяльнага прызначэньня, а таксама і магутна развітую сець газاپраводу.

Для магчыма здаровага і культурнага адпачынку студэнтаў на некаторых корпусах унівэрсытэцкага гарадку, асабліва на галоўным аўдыторным корпусе маюцца плоскія крышы, разьмерам ад 100 да 800 м. з асфальтавым пакрыццём, дзе студэнты ня толькі могуць мець адпачынак, але могуць і арганізоўваць культурныя забавы.

У выніку ўсё разам узятая прадстаўляе сабою закончаны комплекс пабудоў, вялікі як па сваіх разьмерах, так і асабліва па сваім культурна-мэтавым значэньні для краіны; гэта — цэлы камбінат навукі і тэхнікі, прызваны адыграць вялікую ролю ў справе падрыхтоўкі высокакваліфікаваных камандных кадраў, так патрэбных у момант генэральнай рэканструкцыі соцыялістычнай гаспадаркі СССР.

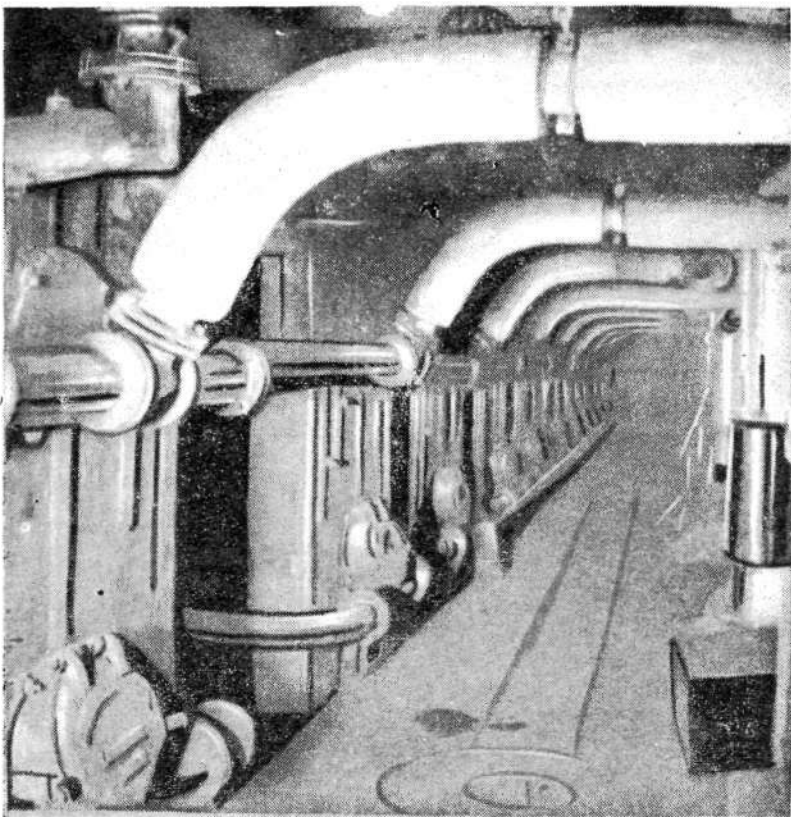

Кацельная.
Котельная.

П а с т а н о в а

Прэзыдыуму ЦВК Саветаў Беларусі аб адчыненні ў Менску Беларускага Дзяржаўнага Універсітэту.

18/IV 1921 г.

Прызнаючы, што адчыненне Універсітэту ў гор. Менску зьяўляецца справай першачарговае дзяржаўнае важнасці і настойліва патрабуецца культурнымі, эканамічнымі і політычнымі інтарэсамі рабоча-сялянскага насельніцтва Беларусі, Прэзыдыум ЦВК у выкананьне даручэння 3-й сэсіі ЦВК Саветаў Беларусі за 17-е красавіка, пастанаўляе:

1) Падцьвердзіць раней выданага пастанова аб адчыненні ў гор. Менску Беларускага Дзяржаўнага Універсітэту.

2) Адчыніць Універсітэт у складзе факультэтаў: рабочага, грамадзкіх навук, мэдыцынскага, сельска-гаспадарчага і фізыка-матэматычнага.

Увага: З прычыны раду спецыфічных асаблівасцяў Беларусі, ў санітарна-гігіенічных адносінах, а таксама і ў сельска-гаспадарчых і ў мэтах падрыхтоўкі мясцовых высока-кваліфікаваных дактароў і агрономаў, у якіх адчуваецца вострая недастача, зьвярнуць асаблівую ўвагу на арганізацыю мэдыцынскага і сельска-гаспадарчага факультэтаў.

3) Пры Беларускаім Дзяржаўным Універсітэце заснаваць навукова-дасьледчы інстытут беларускай і яўрэйскай культуры.

4) Адвесьці для патрэб Універсітэту будынкi з пабудовамі і ўгодзьдзямі пры іх былых духоўнай сэмінарыі, жаночага епархіяльнага вучылішча, гімназіі Фальковіча, рэальнага вучылішча Хайкіна, фабрыкі „Вікторыя“, земскай больніцы, яўрэйскай больніцы, рускага сабранья, пабудовы былога вайсковага шпілю з прылягаючаю да іх тэрыторыяй дзеля пабудовы тутакж Універсітэцкага Гарадку, а таксама былыя маэнткі „Лошыца“, з фольваркамі „Зацішша“, „Дуброва“ „Прылуки“ і лясную дачу Ваньковіча.

5) Абавязаць ведамствы і ўстановы, у часовым карыстаньні якіх знаходзяцца пералічаныя вышэй будынкi і маэнткі, пера

даць іх безадкладна ў распараджэньне Наркомасьветы для Беларускага Унівэрсытэту.

Увага: Будынкi б. духоўнай сэмінарыі і рускага сабрания падлягаюць апражненьню не пазьней 1-га ліпеня 1921 г.

6) Прапанавець Комгосору і Савнаргасу безадкладна прыступіць да рамантаваньня будынкаў і да іншых работ, неабходных для хутчэйшага іх прыстасаваоьня для патрэб Унівэрсытэту.

7) Даручыць Унівэрсытэцкай камісіі, утворанай пры ЦВК, і часоваму праўленьню Беларускага Дзяржаўнага Унівэрсытэту падаць у мясячны тэрмін на зацьверджаньне Савнаркому: а) праэкт мерапрыемстваў, неабходных для магчыма хуткага і поўнага забясьпечаньня Унівэрсытэту патрэбнымі навуковымі дапаможнікамі, як кнігамі, абсталяваньнем для лябараторый, габінэтаў і інш.; б) праэкт правіл аб забясьпечаньні выкладчыкаў і слухачоў Унівэрсытэту жыллём, харчаваньнем і інш. прадметамі першае патрэбы і в) праэкт пляну арганізацыі навуковай экспэдыцыі па Беларусі для зьбіраньня і складаньня патрэбных Унівэрсытэту калекцый.

8) Увайсьці ў перагаворы з урадам РСФСР аб асыгнаваньні залатога фонду альбо чужаземнай валюты для набыцьця заганіцаю прэпаратаў, прылад і інш. навуковага інвэнтару для Унівэрсытэту і паклапаціцца адшуканьнем сродкаў на набыцьцё гэтых прадметаў на тэрыторыі Савецкай Фэдэрацыі.

9) Прыняць захады аб прадастаўленьні Беларускаму Дзяржаўнаму Унівэрсытэту кляснага вагону для сталых зносінаў паміж Менскам і Масквою.

10) Прызнаць адчыненне Унівэрсытэту ў гор. Менску тэрміноваю і ўдарнаю задачай і прапанавець усім наркоматам, Савнаргасу і іншым установам Рэспублікі задавальваць патрабаваньні Унівэрсытэцкай камісіі ў першую чаргу і рабіць Наркомасьвецце ўсялякую дапамогу, патрэбную для выкананьня гэтай задачы.

Старшыня Ц. В. К. А. Чарвякоў

Члены: {
Кюссэ,
Вайнштэйн
Адамовіч
Ходош
Кнорын

За Сэкратара ЦВК Клішэўскі

З Ы М Е С Т

	<i>Стар</i>
Платун. —Вышэйшая асьвета ў БССР за 10-ці годзьдзе (1921—1931)	3
Каранеўскі. —Роля Беларускага Дзяржаўнага Унівэрсытэту ў падрыхтоўцы кадраў	9
Вольфсон. —Навучальны процэс за 10-ці годзьдзе БДУ	20
Сташэўскі. —Рабфак БДУ—база ў падрыхтоўцы пролетарскіх кадраў	29
Гурло. —Факультэт Народнае Гаспадаркі БДУ	34
Кроль. —Дзесяць год вышэйшай мэдыцынскай асьветы БССР	40
Усьпенскі. —Пэдагогічны факультэт БДУ	53
Гершэльман. —Вышэйшая праўная асьвета ў БССР	60
Прокопчук. —Навуковыя кадры к 10-ці годзьдзю вышэйшай школы БССР	67
Лаўроў. —Будаўніцтва унівэрсытэцкага гарадку	78
Пастанова Прэз. ЦВК БССР аб адчыненні ў Менску БДУ	

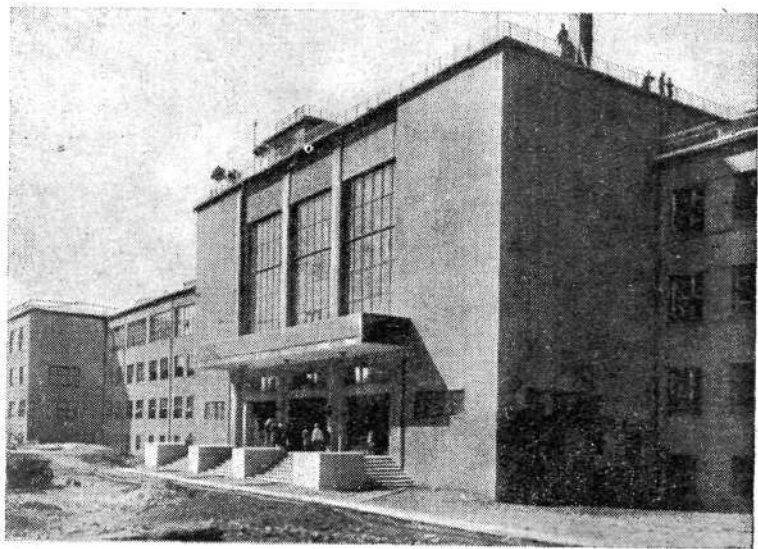

Галоўны будынак.
Главное здание.

Важнейшыя памылкі друку

Старонка і радок:	Напісана:	Трэба чытаць:
4 4 згары	гаворыць	гавораць
— 11 „	контыгэнтаў	контынгэнтаў
7 4 „	Сельскае Лясное	Сельскае і Лясное
9 17 „	ніводнае навучальнае	ніводнае вышэйшае навучальнае
11 5 „	13-е красавіка	18-е красавіка
15 У табліцы „На раб- факу“ ў графе: „вяч.“ „усяго“	336	236
— 7 зьнізу	падрыхтоўцы соцыяльна	падрыхтоўцы з соцы- яльна
— 2 „	заявы	заява
22 14 згары	квалікаваны	кваліфікаваны
— 21 „	прымушыла	прымушала
24 3 „	змену	замену
— 14 „	гэтаа	гэтая
25 13 „	саправа	справа
— 4 зьнізу	абсласнымі	абласнымі
26 21 згары	ў тэрмін	ў тэрміне
28 5 „	яе ў рэканструкцыйным	яе рэканструкцыйным
30 18 „	з т. Баліцкім	з Баліцкім
73 14 „	Берарусаў	Беларусаў
78 1 „	Г. Л. Лаўраў	Г. Л. Лаўроў

25. 09. 2009